臺灣日日新報
夕刊 十月二十四日
[illegible]

一億進軍の大號令
臨時議會を召集
來月十五日 會議五日間＝閣議、奏請を決定

【東京發同盟】支那事變處理、東亞共榮圈建設並に國家總力戰完遂を使命として出發した東條内閣はいよいよ緊迫せる國際情勢に鑑み國策遂行に關する政府の所信を披瀝して國民の理解と協力を求めると同時に、時局下必要なる臨時軍事費追加豫算案、米穀増産臨時對策案、購買力吸收を目的とする増税案並に過般公布された緊急勅令によつて事後承諾を求める爲めに十一月十五日召集五日間臨時議會を召集することに二十四日の閣議で決定、情報局より左の如く發表した

【二十四日正午情報局發表】本日の定例閣議において臨時議會召集を奏請することが決定された、召集日は來る十一月十五日、會期は五日間である、臨時議會召集奏請の理由は特に時局に關し緊急を要する追加豫算案並に法律案の協賛を求めるにあつた、なほこの機會に國策遂行に關する現内閣の確固たる決意を披瀝し、帝國議會を通じて國民の理解と協力とを求め、いよいよ擧國一致の實を擧ぐることをはかる所存である、政府提出議案は特に緊急已むを得ざるものに限定し、即ち追加豫算案としては軍事費及び米穀増産臨時對策に必要なるものとし法律案としては購買力吸收を目的とする増税案並に右米穀對策に伴ふ法律案とすることに決定した、なほ過日公布された緊急勅令の事後承諾案二件もこの臨時議會に提出される

冬宮(クレムリン)六十粁に近接
獨軍モスクワを猛攻

【ニューヨーク二十三日發同盟】英ソ兩國側情報によれば獨空軍は機械化部隊を出動させてモスクワに對し大規模攻撃を敢行すると共に必死の抵抗を續けるソ聯防禦陣地の背後に落下傘部隊によつて落下傘部隊、戰車、裝甲自動車及び野砲等を續々降下し、一氣にソ聯防禦陣地を突破せんとする態勢を示してゐると

【ベルリン二十三日發同盟】獨軍司令部二十三日發表によれば、モスクワに向け急進中の獨軍部隊は二十三日遂に西南及び西方の兩方面よりモスクワ正面防禦陣地に突入、その先鋒はクレムリン宮殿より六十粁の地點に到達した

赤軍當局も危局自認

【ニューヨーク二十三日發同盟】二十三日クイビシエフより當地に達した報道によればソ聯當局は南方よりする獨軍猛攻の進撃の爲め今やモスクワは重大危殆に瀕さるるに至つた旨自認した

モスクワ正面攻撃
猛吹雪を冒し續行
赤軍司令官ワ中將捕虜

【ベルリン二十三日發同盟】獨軍はモスクワ正面攻撃において同市へ六十粁の間近に迫り他戰線においても引續き戰果を擧げつつあり二十三日夜までにDNB通信の戰況を綜合すれば次の通りである
▲東部戰線 全線に亘り獨軍の猛吹雪と寒雨に拘らず猛攻を續け、作戰は[illegible]、天候回復と共に獨軍は全戰線に亘り一大攻勢に移り赤軍の死命を制することとなろう
▲中部戰線 では獨軍は猛吹雪を冒してモスクワ正面から猛攻を浴せて着々成功を收めつつあり空軍又これに呼應して二十一日夜モスクワを猛撃多大の戰果を收めた、一方獨軍は二十三日戰鬪で赤軍機械化軍司令官ワシユネフスキー中將を捕虜とした
▲北部戰線 ではレニングラード市周圍の赤軍は二十二日熾烈なる砲撃の援護下に再度包圍網突破を試みたが獨軍はこれを擊碎し更に包圍鐵環を縮小した、一方獨軍は同日レニングラード市の諸軍需工業施設に猛爆撃を加へると共にレニングラード、クロンシユタツト間の輸送船に砲火を浴せ多大の戰果を收めた
▲南部戰線 では赤軍は全線に亘り退却中で特にドンバス周邊の軍工業中心地スターリノよりの撤退は混亂の危局に陷りつつあり獨軍は赤軍の局部的反撃を撃退しドンバス目指して直押しに進撃中である

敗戰の責糺彈か
チモシエンコ元帥更迭

【ニューヨーク二十三日發同盟】ソ聯政府は二十三日突如赤軍中西部方面軍總司令官チモシエンコ元帥の更迭を發表した、右に關する理由は一切發表されてゐないので同元帥の現在の消息に關して種々推測が行はれてゐる、又二十三日の戰況に關した情報に依れば獨軍はモスクワ正面戰線各所において新しい進撃に成功したと云はれ、他方政府脱出後のモスクワにおいては同市を放棄逃亡する政府關係者を續々銃殺の刑に處してゐると云はれる

對獨強硬派の先鋒
スタ首相廿年の友、チ元帥

【ニューヨーク二十四日發同盟】二十三日のクイビシエフ電はチモシエンコ元帥に代つてヂューコフ大將が中西部方面軍總司令官に任命されたと報じてゐる、而も本電は右の如くチモシエンコ元帥が敗戰の責を問はれて罷免されたものか否かを明らかにしないが、恐らくはこの意ではあるまいか
セミヨン・コンスタンチノヴイツチ・チモシエンコ元帥は今回獨ルーマニア軍に包圍されたベツサラビアのフルマンカ村の農家に生れ、當年四十六歳の働きざかりである、陸相在任中將校の多くを[illegible]でスターリン氏との關係は古く一九一九年今のスターリングラ[illegible]

北西部軍司令官
ヴ元帥も更迭か

【ベルリン二十三日發同盟】チモシエンコ赤軍中西部方面軍司令官はモスクワ正面に於ける赤軍の敗北の責任を問はれて二十三日遂に更迭されたが、DNB通信が確實なる筋より入手した情報として傳へる所に依れば、ワロシロフ北西部方面軍司令官も更迭されたと云はれる、但し後任については未だ判明しない(寫眞はワロシロフ元帥)

米空軍五十萬名へ
スチムソン長官發表

【ワシントン二十三日發同盟】スチムソン陸軍長官は米空軍擴張計畫につき二十三日、次の如く發表した
陸軍省は來年六月三十日までに現在の空軍勢力を二倍に擴張し空軍士官候補生及び高等兵の數を合計四十萬名に増加し、更にこれを五十萬名に擴張せしめる計畫の下に目下着々準備を進めてゐる、從つて現在の五十四ヶ戰隊編制計畫を八十四ヶ戰隊(各隊夫々數ヶ中隊より成る)編制計畫に擴張することになつてゐる、なほこれと共に「フオード・ペニングジョージア州」で空軍將校に對して三倍增飛行計畫に基き小銃並びに重兵器操作訓練を施すことになつて居り、來年一月一日から一時に三千六百名の將校がこの訓練を受ける豫定である、又陸軍省では最近の實際に即した訓練のある英空軍操縦士を米空軍に配屬し空中戰に關する種々の問題につき情報の交換を行つてゐる外、三十名の支那人操縦士及び若干の操縦士が訓練を受ける爲め既に米國に到着してゐる、右支那軍操縦士訓練の爲めには百箇所以上の飛行場及び技術學校を開設する必要がある
かくの如き計畫に依つて現在の空軍を擴張すべき機とはならない、新設戰隊の内若干は海外領地に駐屯することになるであらう
尚スチムソン長官は右機の明に於いて[illegible]機能發揮に基く[illegible]についてはこれを明かにしなかつたが、過般會合に於いて同長官が言明した

一ケ月當時のアフリカ[illegible]戰でスターリンに認められたのが始まりで、從來二十二年その知友の多くが血の肅清の犠牲となつたにも拘らずその非凡な軍人としての才能を認められ

獨軍發表戰況
【ベルリン二十三日發同盟】獨軍司令部發表
一、惡天候にも拘らず獨軍部隊は猛攻撃を以てソ聯首都の外側防禦陣を西南から西にかけ阪い正面を突破した、同方面のわが前衛部隊はモスクワを距たる六十

前に獨軍を續けて來た、彼はクレムリンを繞る外交指導者中最も勇敢にスターリン首長に對し對獨融和政策反對を主張した人であると言はれる

【ロンドン二十三日發同盟】獨軍は目下[illegible]
一、赤軍は各方面に於いて獨軍の攻撃を擊退、多大の損害を與へた
一、モスクワ方面戰線の獨軍は過去四日間繼續して何等の前進をも爲し得なかつた
一、赤軍はモジヤイスク及マロヤロスラヴエツの二方面で獨軍と引續き激戰展開中である

モスクワ放送戰況
【ロンドン二十三日發同盟】當地で傍受したモスクワ放送は二十三日朝更に獨ソ戰況につき次の如く報じてゐる
一、獨軍機械化部隊は二十二日モスクワを距る五十粁附近に到達する前線に至るや、獨軍は二十二日夜空軍部隊の活動を以てモスクワを猛撃した、その中に[illegible]

て赤軍の首腦となつた、一九三五年キエフ特別軍管區副司令官、一九三七年北コーカサス軍管區司令官、一九三八年ハリコフ軍管區司令官、三九年キエフ特別軍管區司令官を歴任、フラジーロフ將軍の後を繼いで國防人民委員に就任、今次獨ソ戰が勃發するや七月十一日附を以て中西部方面軍司令官となりソ聯防衛の第一線に起つて獨軍の進撃を

第七十七臨時議會
提出の法律案と豫算案

【東京發同盟】十一月十五日より召集の第七十七臨時議會は東條内閣の國策遂行に關する確固たる決意を披瀝して全國民の協力を求め併せて時局下緊要なる法律案並びに豫算案を提出協賛を求めんとするものであるが、右に提出される法律案並びに豫算案は左の如くである

法律案
一、昭和十六年度臨時軍事費追加[illegible]
一、購買力吸收を目的とする増税に伴ふ公債發行に關する法律案
一、米穀增産特別會計法中改正法律案
一、[illegible]法中改正に關する緊急勅令の事後承諾
一、臨時[illegible]に關する緊急勅令の事後承諾

豫算案
一、昭和十六年度臨時軍事費追加豫算案
一、米穀增産に要する豫算案

し國策遂行に協力する態度に出でんとしてゐる

率直に所信披瀝
擧國的協力要望
眞の國防議會展開へ

【東京發同盟】東條内閣は對外的には支那事變の處理と東亞共榮圈の建設、對内的には高度國防國家の確立を使命として出發し東條首相は以上の既定國策を強力に遂行する爲めに自ら陣頭に立つて退路を確保に國務を處理する旨を言明したが十一月十五日召集される臨時議會においては率直明に國策遂行に關する政府の所信を披瀝して擧國的協力を求めるものと見られる、しかして政府は國際情勢の緊迫に鑑み國家の運命に係る重大事態において政府は國民一致の決意を確立すべき時機を擧國一致の熱意を表明し、政府提出法案の全部を原案通り可決されるであるとの意見が漲頭しため政府側の議會各派の決定も[illegible]は勿論、追加豫算案並に法律案を條件に支持することになり、政府[illegible]

増税は六、七億圓
十二月上旬實施計畫

定例閣議
【東京發同盟】二十四日の定例閣議は午前十時より首相官邸に開催[illegible]東條首相以下全閣僚出席、東條首相より第二次近衛内閣總辭職と共に提出された參議の辭表處理並びに今回新たに就任した安藤紀三郎氏の辭表處理の決定の次第について說明、次いで東鄕外相より國際情勢に關する說明報告があつた後、星野書記官長より來る十一月十五日より召集される臨時議會議の件に關し說明、各閣僚の承認を求めてこれを正式に決定、同十一時三十分散會した

芳澤大使首相を訪問赴任の挨拶
【東京發同盟】佛印特派大使芳澤謙吉氏は來る二十八日東京發赴任の途に就くこととなつたので二十四日午前九時首相官邸に東條首相を訪問赴任の挨拶を述べた

【東京發同盟】第七十七臨時議會の中心議題は臨時軍事費追加豫算案を始め一般會計豫算追加案、米穀增產に伴ふ米穀特別會計法中改正法律案及び、これが追加豫算に伴ふ財源に充てる爲め公債法中改正法律案及び國債整理基金特別會計法中改正の他である、しかして軍事費その他の追加豫算案についても目下大藏當局と陸海各省との間において折衝中であるが、右の公債支弁及び增税は先づ間接税の増徴を狙ひ年度内六、七億圓の税収を見込み十二月上旬實施の計畫を急いでゐる

重慶の航空生桑港で練習
【サンフランシスコ二十三日發同盟】米陸軍飛行隊に配屬され訓練を受けてゐる重慶側飛行練習生百名は去る二十一日香港より當地へ到着、モフアット陸軍飛行場に於いて基本訓練を開始した

ソ聯イラン埃及へ米技術使節團派遣
【ニューヨーク二十三日發同盟】UPワシントン電に依れば米國の武器貸與物資の引渡しに伴ひ、これ等物資の有效なる使用を確保ならしめる爲め米政府筋は目下ソ聯、イラン、エジプトへ大規模の技術使節團を派遣すべく計畫中であると云はれる
消息筋では右計畫に基き數千人の米國人がこれ等三國へ送られる筈でその下準備の爲め米國陸軍軍人を近日中に派遣することになつてゐると言つてゐる、今回の計畫は過般のモスクワ三國會談において論議されたものであるがその最初の仕事の一つはシベリア鐵道の輸送能力を増加することにありと見られてゐる

武器貸與追加豫算案米上院を通過
【ワシントン二十三日發同盟】ルーズヴエルト大統領は九月二十八日五十九億八千五百萬弗の武器貸與追加豫算案を議會に提出したが、下院は去る十日これを可決して上院に回付、爾來上院では審議中であつたが、二十三日五十九億八千五百萬弗を以て可決した、但し右豫算案の資金を外國食糧購入に充てることを禁止すると及びその他若干の修正を追加したので、これが同意を求める爲め下院に再回付した

海事委員會發表に白堊館不滿
援ソ物資輸送經路變更
【ワシントン二十三日發同盟】大統領秘書アーリー氏は二十二日の米海事委員會が今後ソ聯向け援ソ物資の輸送經路としてボストン、アルハンゲルスク航路を取るとともになつた旨發表したことは甚だ遺憾べきことであると前提し次の如く述べたが、右は海事委員會の對ソ航路變更に對するホワイト・ハウス筋の不滿の意を代辯したものとして注目されてゐる
援ソ物資の輸送は既に大統領が言明した如く、モスクワ三國會談で米代表によつて約束された計畫及び數量通り着々進められるものと思ふが、但しそれが何時何處から輸送されるかはホワイト・ハウスの關知するところではない、どんなことを發表するのはど愚策に[illegible]で航路を通

日米關係とは關聯なし
沸鹽向け停止ハル長官言明
【ワシントン二十三日發同盟】海事委員會は二十二日發表した對ソ援助物資ウラジオ向け輸送停止は時節柄各方面の反響を喚起し、種種の臆測が行はれてゐるがハル國[illegible]知するのに等しいではないか

【ニューヨーク二十三日發同盟】米海事委員會の決定に基きボストン、アルハンゲルスクルートによる對ソ援助物資輸送は二十八日より開始される、これに先立ちボストンには既に三隻の對ソ援助物資が續々と積み込まれつつあると云はれる、同船舶は武器貸與局の發表によれば二十八日より七船舶の[illegible]

アルハンゲルスク送り廿八日に開始

務長官は右は日米關係と何等關係を有しない旨二十三日次の如く言明した
海事委員會が援ソ物資全部を大西洋を通じて輸送することにしたのは日本の態勢とは全く何等の關聯をも有しないものである

[illegible]二十三日ニューヨークに入港したが、これはボストン、アルハンゲルスクルートに就航のためと解される、UPロンドン電によれば對ソ援助物資のアルハンゲルスク輸送は既にモスクワ三國會談の際に決定したものと云はれる

臨席官二十六氏
臨時臺灣經濟審議會

二十七日より開催の臨時臺灣經濟審議會には内地各省、委員として出席する臨席官の顏觸れは二十六氏で、鐵道省が總督府より臨席官として左記二十六氏が出席することとなつた
【拓務省】局長(殖産局長)竹内新治、事務官(拓南局長資料)小原匡、同(殖産局總務課)安川貞亮
【企劃院】調査官(第一部第二課)矢野誠一、技師(第六部第一課)柴田繁枝
【外務省】書記官(東亞局第三課長)根道廣吉、事務官(南洋局第一課)桑山忠登
【大藏省】事務官(理財局國庫課)照田弘久、同(外資局)片山年四郎
【陸軍省】陸軍中佐(整備局工務課)森川時夫、陸軍中佐(整備局戰備課)近藤久幸、陸軍少佐(整備局資源課)伊藤、陸軍主計中尉(經理局衣糧課)[illegible]
【海軍省】海軍大佐(兵備局第三課長)濱田、[illegible]
【文部省】[illegible]
【農林省】事務官(米穀局[illegible])荒井[illegible]
【商工省】書記官(總務局資金調整課長)辻邦生
【遞信省】技師(電氣局電力課長)辛前治一、書記官(管船局臨時調査部)太田九州男
【鐵道省】書記官(運輸局運輸課長)伊藤信之、事務官(官房研究課)田中精一、國飯尾與
【厚生省】[illegible]永野正二、事務官[illegible]

委員臨席官等を總督招宴
長谷川總督は二十七日午後六時半より官邸に臨時臺灣經濟審議會出席の委員、臨席官、參與等を招き晩餐會を開催する

英下院激論
政府の怠慢を非難急迫

【ロンドン二十三日發同盟】英下院は二十三日英國の作戰、對ソ援助に關して活潑な論戰が行はれ保守黨代表は政府が歐洲大陸へ派兵その他に依つて對獨第二戰線を展開しなかつたことを一大失策として難詰
「一大攻勢に依り先づイタリアを叩き潰せ」「ウクライナに對して英國遠征軍を派遣せよ」「對獨夜間空襲を強化せよ」等の要求あり、共産黨のガラツチャー議員の如きは駐米大使ハリファツクス卿、マーゲツソン陸相、クロフト陸軍次官、ムーアブラバゾン飛行機製作相の責任を問うて免職を要求した、斯かる攻撃に對して政府非難に對してイーデン外相は協力政府の立場を辯明した

對ソ援助履行實況を說明
英上院でビ軍需相が詳述
【ロンドン二十三日發同盟】二十三日の英國上院で軍需相ビーヴアブルツク卿はモスクワ會談當時に於ける英米の援ソ約束並にその實施狀況につき大要左の如く述べた
ソ聯の軍需は近大ではあるが、多くの點に於て英國が昨年春ダンケルク作戰當時當面した所と異る所はない、恰かも英國が現首相の指導宜しきを得て良好な成果を得たと同樣、ソ聯も今後その産業資源を再建設し得るものと信ずる、モスクワ會談に當り余はハリマン米使節團長と共にソ聯の戰車及び戰鬪機の損失に對しては英米より即時補給しソ聯の武力を常にモスクワ會談當時の水準に保たしめるやう努力することをスターリン議長に約束した然もスターリン議長の要求した數量と寸分違はぬ戰車航空機の供給を約束した、スターリン議長は緊急必要とする軍需資物だけを要求する旨語つたが、わが方としてはソ聯の必要とするものはアルミニューム、銅、鉛、亞鉛、錫、コバルト、鐵鋼、ジユート、羊毛、羊皮、染料、シエラツク等なんなりと

無絃琴

[illegible]局にとつて一大打撃であらう▲アルハンゲルスク經由の線は、なるほど一本の鐵道によつて直接にモスクワに連繫、距離にしても千二百キロ位ゐでシベリア鐵道經由の比ではないが、白海に臨むこの小港が冬の結氷期に於て大量の輸送に堪へ得るとは思へぬ▲特にモスクワ陷落し、政府機關を擧げてサラマに遷都するとすれば距離はさらに二倍以上に延長される▲しかも、アルハンゲルスクに至る航路は、太平洋を迂回すれば獨潜水艦の脅威を覺悟しなければならぬし▲ベーリング海峽を經て北氷洋に出るコースを通れば獨潜水艦よりも恐ろしい大氷塊の漂流にぶつからねばならぬ▲どつちにしても生命がけであり、送つただけの油が易々とソ聯側の手に入らぬことはアメリカと雖も勘定にいれてゐるであらう▲さすれば何の爲にウラジオストツク經由の安全航路を放棄して、敢てこの困難コースを擇んだかといふことは、アメリカ側の數々擧げる理由だけでは納得が出來かねるものがあり、といつて詮索を加へるとなると後難が恐ろしいところ▲わからんことにわかりなりに——これがこの頃の國際情勢の面白さとでも言はうか。

[illegible]リカ政府のウラジオストツク經由油槽船中止はソ聯當[illegible]

人事
▲鄕古潔氏(三菱重工業社長)業務部長野田信夫氏同伴廿五日來臺(鄕古社長は加藤恭平社長宅)
▲野田氏は吾妻)
▲坂口高雄州知事 廿五日出府
▲大谷光瑞氏 廿五日來臺(鐵道ホテル)
▲赤司初太郎氏 廿五日來臺(鐵道ホテル)十一月一日南下、二日高雄パルプ工場視察
▲後宮信太郎氏 廿五日來臺
▲吉成宗雄氏(住友金屬工業顧問)廿五日來臺(朝陽號)
▲田上宗雄氏(石原產業總支配人)廿五日來臺(吾妻)
▲藤山勝彦氏(日糖常務、支社長)廿二日來北(吾妻)
▲岡野升氏(鐵道協會顧問、元鐵道次官)廿五日來北(吾妻)
▲小倉房藏氏(日本石油副社長)廿五日來北(吾妻)
▲久保田豊氏(日本窒素專務)▲堀内金城氏(同技術部長)廿五日來

舊東北軍將領重慶に參集
張學良と會見
【香港二十三日發同盟】重慶來電によれば蘇魯戰區副司令于學忠、山東省政府主席沈鴻烈は二十一日東山の前線より、冀察戰區總司令萬福麟は二十日昧明より夫々飛行機で重慶に到着、舊東北軍將領が相次いで重慶に參集した、右は既に禁錮されてゐる張學良と會見、東北軍今後の方針について協議せんがためであると見られてゐる

供給することが出來たのである、米國側は石油の供給を引受けスターリン議長がその目的に必要とする十二分の量を貯藏し得るまで供給することを約した、而して吾々が十月渡しとして提約したものは吾々が英國へ歸還する前も既に船積引渡しの手配がついてゐた程で十月分に關する限り豫早履行を了してゐる英國は更にソ聯に對して即時援助物資の一部として大量の砂糖及び小麥を輸送することにした、一方我方の對米物資購入委員會の言明に依れば米國の供給約束も全面的に履行されてゐる

三國志
（赤壁の卷）
吉川英治作・矢野橋村畫
(621)

新野を捨てて (三)

曹操はなほその總軍司令部を宛城において、曹仁、曹洪を大將とする先鋒の第一軍十萬の兵は、許褚の騎兵三千を加へて、その日すでに、新野の郊外まで殺到してゐた。
か、午の頃であつた。一隊、そこで兵馬を休ませたの案内者を呼びつけて、
「これから新野まで何里か」
と訊くと、
「三十餘里です」
と、云ふ。
「土地の名は」
と、いへば、
「鵲尾坡——」と、答へた。
そのうちに、偵察に行つた數十騎が、引つ返して來て云ふには。
「これからヤヤ少し先へ行くと、山に拠り峰に添つて陣を取つてゐる敵があります。われわれの影を見るや、一面の山では、靑い旗を打振り、一方の峰では、紅の旗を以てそれに答へ、呼應の形を示す有樣、何やら十分、備へてゐるらしい」

「けふの進撃は、此度の序戰ゆゑ、誰も大事を取るであらうが、それにしても、常の[illegible]らしくない二の足ではないか。兵に虛實有り、實を見せて虛、虛と見せて實。いま翩く紅旗靑旗の策なども、見よがしに、敵の打揮るのは、すなはち我れをして疑はしめんが爲の計りにちがひない。何のためらふ事があらう。」と、云つた。
許褚は、ふたたび鵲尾坡へ取つて返し、兵に下知して、進軍をつづけたが、一人の敵も出て來ないと、一歩々々、敵の伏兵を警戒しながら、堅壘をつづけて進んだが、防ぎに出る敵も交へに立つ敵も現はれなかつた。
かうなると、張合ひの抜けるよりは、一層、無氣味な氣拔けに襲はれた。陽はいつか西山に沈み、山ふところは暗く、東の峰の一方が夕月に仄明るかつた。
「やつ?……。あの音は」
三千餘騎の蹄音がはたと止まつたのである。耳を澄まして人々は

の音は紛しきれませんが……」
許褚は、その報を、受けるやいな、自身、[illegible]つて見ると悔して、手勢三千をひいて、深々と前進してみた。
鬱蒼とした峰々、岩々たる山や、その尾根、地形は複雜で、容易に敵の陣を見とどけることができない。しかし怨ち一つの峰で、蒼々と紅の旗がうごいた。
「あ。あれだな」
凝視してゐると、又、後の山の巓で、頻に靑い旗を打振つてゐるのが見える。何さま信號でも交してゐる樣子である。許褚は迷つた山氣は森として、鳴をしづめてゐる敵の陣容の深さを想はせる。
これは迂闊に懸るべきでないと考へたので、許褚は、味方の者に、
「決して手出しするな」
と、かたく戒め、ひとり駒を引返して、曹仁に告げ指令を仰いだ曹仁は一笑に附して、

月は見えないが水のやうに空は澄みきつてゐた。突兀と聳えてゐる山の絶頂に、ひとりの敵が立つて大旗を吹いてゐる。……ばうつ……ばうう……と何を呼ぶのか、大旛の音は長い尾を曳いて陰々と西山に谺してゆく。
はてな?怪んでなほよく見ると峰の頂上に、やや平かな所があり、そこに一旒の旗旒を立て、傘蓋を展いて對坐してゐる人影がある。漸く月ののぼるに從つて、その姿はいよいよ明らかに見ることができた。一方は大將玄德、一方は軍師孔明、相對して、月を仰ぎ、酒を酌んでゐるのであつた。
「やあ。憎ツくき敵の態度かな。おのれ一揉みに」
許褚は愚弄されたと感じてひどく怒つた。彼が烈しい下知に勵まされて、兵は狼群の吠えかかるが如く、山の絶壁へ取りすがつたが忽ちその上へ、巨岩や大木の雨が落ちて溢れ落すやうに雪崩れて來た。

轉業に最適／
各家庭學校會社工場等で大歡迎 所持品の紛失盗難防止 家庭ネーム
特約店と外務員募集
無資本で收入多大 ダレニモ出來て 永久的の新事業
〇〇ハガキで申込次第社報及見本一通りと御引出來る見本共 〇特約店は各方面一名限の事
製造發賣元 東京荒川區尾久八丁目東部 齋藤精工社工場 電話下谷 振替東京 五〇九二一九六三四番

補血強壯・肝臟製劑
ネオ肝精
貧血虛弱と胃腸衰弱に
貧血・腺病・結核諸症の治療上これらの疾患に伴ひ易い胃腸障害の除去と藥劑の完全なる吸收同化を欲求される ネオ肝精は肝臟成分の優秀なる榮養效果と膵汁成分の消化作用及び胃腸強化、整腸作用と相俟つて疲勞を恢復し衰耗を補給し榮養を充實し特に胃腸衰弱者の治療に推奨される
[illegible]
NK1659

田邊新發賣
宿望の新合成
高單位・女性卵胞ホルモン劑
エスチモン
天然の卵胞ホルモンに優る宿望の新合成エスチモンは、その優れた卵巢機能・諸分泌腺賦活作用により……
月經不順・月經痛
更年期前後の頭痛・神經衰弱
四肢冷感・指掌角化症
…等に、內因的に活潑適切に奏効し、女性の生理的障碍治療に新威力を加へたと賞讃され、然も高單位製劑に拘らず安價です
錠 [illegible] 注射液 [illegible]
一錠二〇〇〇國際單位

藥効で口中の細菌を淨化する
藥用
クラブ齒磨
煉・半煉
齒疾を防止
ムシ齒を防ぐには口中の汚れ、食物の殘滓、細菌を淨化する藥効が必要
藥用クラブ齒磨には特許の殺菌劑が配合され口中の汚れや細菌を淨化しますからムシ齒や、齒槽膿漏を豫防することが出來ます。更に特殊な美白作用で齒を美しくしますので保健衛生上欠かせない必需品であります。藥用クラブ齒磨で朝晩磨きませう。
(發賣部外品)
大阪・東京 株式會社 中山太陽堂
H-N82

三笠宮同妃兩殿下 御里開きに御成り
けふ華族會館で御園遊

【東京發同盟】三笠宮 同妃兩殿下には二十四日 妃殿下の御里方高木子爵夫妻の御招きで華族會館での御里開きに成らせられた、御車…殿下には御正裝 妃殿下と御同乘、早速…以下を從へさせられ午前十一時五十分子爵夫妻を初め親族方が御迎へ申上げる華族會館に御着、妃殿下の御妹君…を初め實家の御部屋で子爵夫妻…子姫、小夜子姫も…兩殿下に御挨拶を申上げた、兩殿下には參集の親族入江子爵夫妻、同母堂、坊城伯夫妻、大河内子、前田利男伯以下に賜謁の御食堂に入らせられ御和やかな午後の御一時を過させられ午後一時半一同御見送り申上げる裡に華族會館御發、御殿に御歸還あらせられた

故久邇宮朝彦親王 御五十年祭
けふ御殿御靈前で嚴かに

【東京發同盟】故久邇宮朝彦親王の御五十年祭は二十四日午前九時から澁谷宮代町の久邇宮御邸御靈殿にて嚴かに執り行はせられた、祭には畏くも 皇后陛下の御使保科女官長を始め高松宮同妃兩殿下を始め各宮殿下御參列、松平宮相、木戸内府、嶋田海相その他文武顯官も參列嚴かに御靈前祭を執行はせられ御靈前祭に引續き午前十時四十五分から各皇族方にも拜禮の上奉幣拜禮が催され久邇宮大妃殿下には二條公夫人恭仁子様と御揃ひにて玉串をとらせられて御祭に加はらせられた

勅使參向 靖國神社臨時大祭の十七日朝勅使參向せられた

支部總務部長會議
卅日奉公會中央本部で

【臺北電話】皇民奉公會中央本部では本部と各地方州支部との緊密なる連絡を圖る爲め來る三十日午前九時より本部會議室に於て各州支部總務部長會議を開催することとなつたが…奉公會花蓮港廳支部 支會分會各部長會議…

議會召集も電撃的 戰時協贊の布陣
早くも準備に大童

【東京發同盟】非常時の臨時議會召集が突如二十四日の閣議で決つたが十八日東條内閣成立以來丁度一週間目、東條さんの…作戰だこの臨時議會で東亞の將來を双肩に擔ふ日本の行く道がはつきりと國民に示されるのだ、この日日本の陣營では折柄再度に亙る敵機空襲の防諜の猛訓練中だつたが「臨時議會召集」の發表は特に議事堂のまん中に落ちた巨大な直撃彈だつた、秋空に白く突き刻んだこの殿堂は防諜から一足飛びに臨時議會召集の準備へと一百八十度の轉向である、守衛の諸君も召集に當記、花任の警備に配置した…議事課は早くも大活動を開始したが…以下は衆院…さんの話

こちらではいつでも來いと萬全の對策は立ててありますよ、それにまだ三週間もあるので臨時議員の方も大して心配ありません、議員さん達も大いに頑張つてこの非常時臨時議會を乘切つて貰はなくてはね、

といつでも來い、と云ふ氣構へだつた

入營、應召勇士の 祝旗幟、赤襷廢止
島都で防諜に萬全の陣

臨戰下防諜の徹底を期すため臺北市では爾今晴れの入營および應召の際における祝旗幟等を全廢、また之が出發に際する餞送見送りや入營應召者が使用した赤襷を廢止する事と決定、兵事部の諒解を得たので關係各方面に呼びかけ市民協力の下にこれを實踐する事となつて居り、軍國の街頭を彩る祝旗幟や赤襷は島都から姿を消す事となつた、然し出征又は歸還等特に市より通知あつた時は一般歡送歡迎する事は勿論である

島都の海軍 簡閲點呼
廿六日 樺山國民學校

島都の本年度海軍簡閲點呼は愈々二十六日午前八時から樺山國民學校で執行官海軍大佐により實施される本島における海軍簡閲點呼はこれで二度目である

貪吏私腹を肥やし 笛吹けど踊らぬ兵士
"崩潰近し"投降將校の手記

【廣東支局發】これは今次皇軍の西江作戰に際し抗日の迷夢を捨て敢然敵陣營より脱出し我軍の保護を求めて投降した元赤坎…部長關子良の手記である

重慶政府の抗日陣營は其の餘命を僅かに維持して今日に至つたが崩潰の形勢を免れない、其の原因を推測すれば三つある

一、重慶政府の現在任用してゐる官吏は階級の高低を問はず多くは國家の惱を計らず徒に民衆の膏を剝取し私腹を肥すのみである

一例を擧げれば去年の秋に於ける五邑の江門失陷で廣東第一行政區の保安副司令…に令…年度に於ける…人民に…

二、目下重慶側人民が最も與へ難い苦痛を與へるのは食糧問題の解決不能である…

直接重慶政府抗日陣營に致命傷を與へるものである、重慶政府の崩潰は最早ふせぐべくもなく時間の問題といつても過言ではない…

九月二十六日日軍再度開平に入り一彈一兵をも發さずして單水口、長沙、赤坎等を占領した時も單水口、長沙、赤坎に軍營團の駐守があつたが當時各兵士は既に糧食が窮乏して死守抵抗する力を失つてゐたと仄聞してゐる

關子良經歷 本年四十三歲、開平、赤坎市の生れ、二十歳の時渡米してワシントン大學に學び卒業後も滯米してゐたが、三十八歲で歸國し開平に公安局長…投降したもので家庭には實父母、妻、一男、二女の六名がある

逆る赤誠の獻金 四百五萬九千餘圓
事變以來九月迄の累計 (軍司令部扱)

高潮する本島六百萬島民の愛國熱は連日の如く臨時軍司令部への獻金美談となつて現はれてゐるが昭和十二年七月以來本年九月末現在の軍司令部扱ひ獻金累計額を見るに國防獻金二百九十万五千百八十三圓六十九錢、恤兵獻金百十五万三千九百十四圓二十八錢、締めて何んと四百五万九千九十九圓九十七錢といふ巨額に達してをり當局の感激はここもとひとしほである

一家總出の體育會 市内六ケ所で開催
島都・奉公日から三日間

臺北市民の秋を飾る島都市民の體育運動會は來る十一月一日から明治節の三日迄市役所出張事務所を單位として華々しく奏でられる—臺北市では全市民をして體育へ…させるため本年始めての試みとして直轄および城北、東北、松山、城西、城南の五出張所管内各區會が合同主催となり市民體育會を開催する事となつた

出張所に一日より三日に至る適當な日時を選び夫々計畫をたてられたい、管内の住民は老も若きも男女を問はず挙つて參加されたく、運動會の種目はラジオ國民體操の各出張所種目を始めとし士氣高揚、障碍通過、手榴彈投げ、綱引等國民競技および協力障碍物競走、バケツリレー、救護競走等の防空競技からパン食競走、ボール送り、魚釣競走、綱引、運命競走、親子競走、幼兒キャラメル又は旗拾ひ、マスト登り、陸上競走、婦人社員玉入競走等興味々々たる種目を網羅し臨戰態勢下の市民の意氣を昂揚すると共にお父さんもお母さんも坊やも一家を擧げて體育實踐の一日を送らうといふ仕組みである、またこの體育會には國民學校、幼稚園、保育園等も特別參加する事となつて居り各所の體育會の盛況が豫想されてゐる

實施上の注意

△時局柄經費、物資の節減につとめられ度し

△各團體の對抗競技…を避け…

△管内國民學校職員の協力を求める事

△各種目の編成係員等を依囑する事

△會場の關係上開催困難なる地區はハイキング等適宜實施する事

△體育會開催區町には市より國防ハイキング實施の際同樣に三十圓を標準として補助を與へる

市役所職員及び家族の體育會開催
來月一日川端公園で

臺北市では來月一日午後一時から川端公園で市役所職員及家族の體育會を開催する、各課對抗の士氣高揚、障碍通過、手榴彈投げ、綱引競走など國民競技を始め各種競技に興味深い一ときを過す事となつてゐる

青年團員の長距離競走
一日三線路一周

臺北市では現下時局重大の秋に當り青年をして心身の鍛錬を盡さしめると共に堅忍不拔の精神を涵養せしめ以て時局に處する覺悟を…青年の意氣を昂揚すべく來る一日の興亞奉公日を卜し臨時に…市部青年團員の長距離競走大會を開催する

當日は午後一時迄に小南門に集合するが、コースは三線道路一周で入選者には賞品を…り、更に成績優秀なるものは十一月九日臺北州主催州民運動會に臺北市の代表選手として出場する

"戰費と國債"
翼贊會から隣組讀本

【東京發同盟】二十四日から一齊に配り出される支部事務第二十四號「戰費と國債」と云ふ隣組讀本は…を五百十萬部作成、これを全國百三十萬の隣組と各家に配布して「一枚でも多く國債を買ひませう」と呼びかける、隣組讀本は手帳型のパンフレットで、事變と國債、國債の常識以下各項に亙つて凡そ國債の持つ役割、國力との關係、將來などを誰にも判り易く解說したもので二十三日本部から府縣支部宛に發送した

基隆市青年團の査閲

【基隆電話】基隆市青年團の査閲は三十日午後一時半より市高砂公園に於て施行される

増産の内地農村へ 女子挺身隊員
けふ州下の卅名出發

農村の婦女子は野良へ、そして戰時下食糧增産の一翼をになへと臺北州では農村の婦女子に呼びかけて本年第一期作の田植前から食糧增産女子挺身隊を組織し男子に協力して増産一路に邁進しつつあるが從來あまり農事に携はつてゐない本島婦女子を野良に狩立てる事は並大抵でなく州當局はこれが實施に困難を感じたが當局の努力と本島婦女子の自覺により追々その成果を擧げてゐるのは慶ばしき限りである

州ではこの機運を促進する爲め本年五月に州下各女子挺身隊員三十名を拔擢し内地へ派遣、内地農村における婦女子の田植狀況を視察させたが、その時の稻は今や稔りの秋を迎へ黄金波打つて收穫間近となつたので更にこの收穫狀況を見學させるべく前回同樣挺身隊員三十名を選拔これを三班に分ち内地へ派遣することと決定、二十四日午後一時三十三分臺北驛發、勇躍出發した

これに先立ち一行は午前十一時…揃ひの國防色の制服、紺のスカートも凛々しくリュックサックを背負つて颯爽と州廳に集まり、三…知事、福岡農林部長より夫々激勵の言葉を受けた、今回は唯視察だけに止まらず實際に農家に入つて働く内地婦女子と共に數日を生活し一しよに野良へ行つて收穫を手傳ひ先進の收穫方法を體得して本島へ歸へり、その收穫方法を本島に移入して本島增産に一大エポックを畫さんとの試みである

▲第一班—引率者香川州農會技師、川上新莊郡勸業課長、西村州社會教育主事、陳淡水郡屬の四氏に礁溪國民學校教員菅原政子さんが世話役となり班員十名、中國地方、宜山、八幡村を中心に見學

▲また第二班は中西州產業技師、深川基隆郡農務主任、曾見山州農會屬の三氏が引率、深坑國民學校訓導中島忠美さんが世話役となり班員十名で九州地方へ、遠池町、田尚村を中心に見學

▲第三班は宮永州農會技師、小池宜蘭郡勸業課長、周宜蘭郡技手、官良美代州屬が引率、五結國民學校訓導松元ミツさんが世話役となり班員十名で四國地方へ向ひ、菊間町を中心に見學し各班共來月二十日に歸臺の豫定となつてゐる

基隆臨時市會
けふ追加豫算可決

【基隆電話】基隆市會は二十四日午前十時より市參事會會議室に於て開催され會議は國民行事に次いで直ちに開會

議一號 昭和十六年度基隆市歲入歲出追加豫算

議二號 昭和十六年度基隆市特別會計乘合自動車歲入出追加豫算

を何れも異議なく可決、同十時四十五分閉會した

慰問袋や、金屬 回收の獻納殺到

二十三日靖國神社大祭の夕、軍司令部に慰問袋を多く積み上げて届け出た…外十二袋の「吾等町の一市民です、何かのお役に立てて下さい」と匿名で獻納方を申出でた篤志者あり、係員を大いに感激させた、尚二十四日午前十一時市内上奎府町第八分區第二十一保甲では慰問袋十五箇を作…さん外十四名が獻納

山口臺伯ら 十日頃離臺

…了した内地…議員第一部山口、山川兩伯は十一月一日、第二部和田、中山兩伯は同じく十日前後に離臺の豫定である

選外作品搬出

第四回府展出品者の選外作品搬出は二十五日午前九時より午後五時までの間にされたしと

國語家庭申請者に注意

臺北市内の居住者で臺北州の國語家庭として認定を受けんとするものは十一月二十日迄に市社會教育課に認定願を提出されたい、この期日迄に提出しなければ十六年度中の認定はせず、期日後提出の向に對しては十七年度扱ひとなるから注意されたいとの事である

登山とハイク 二十六日

桃園臺地ハイク (万華登山會主催) コースは龍山寺より徒歩で江子翠、新莊を經て林口へ出て觀音山を眺め高原美を滿喫、坪頂、大湖、南崁を經て桃園へ歸路は汽車で万華驛へ行程二十九キロの健脚向、會費五十錢集合は午前八時半までに万華龍山寺前へ一般參加歡迎(雨天中止)

國民體位向上ハイク (臺灣山岳會主催 防衞協會臺北地方本部後援) コースは士林まで汽車、それより永福、山子腳を經て草山羽衣園へ、晝食後は特に防衞協會派遣の栗本國防鬪士の講話を拝聽の上北投で午後四時頃解散の豫定、行程二十キロ一般向の大衆登山行である、尚この登山は往路の汽車賃は自辨、復路は山岳會にて負擔することになつてゐる、更に南門驛前と山岳會より參加者一同に紀念品呈上がある、參加希望者は午前八時半までに臺北驛へ(雨天中止)

候碣尖行 (趣味登山會主催) コースは新店より直潭、廣興を經て頂上へ往復するもので行程二十六キロの健脚向、途中多少の藪くぐりがあるので子供の參加は不可、手袋、長ズボン携行のこと集合午前七時半までに萬華驛へ、會費四十錢、多數參加歡迎(雨天中止)

今夜のラジオ

▲六・〇〇少國民の時間、ラジオドラマ「馬市が來て」▲六・三〇話「伏見宮貞愛親王殿下の御事蹟と御遺跡」山中樵▲七・〇〇少國民の時間連續童話劇「お菊の便り」小林正他▲七・二〇政府の時間「學校卒業期臨時繰上げ」菊池豐三郎▲七・三〇われらのうた「めんこい小馬」他日本放送合唱團他▲七・四〇新曲「秋の調」他宮田一山他▲八・〇〇管絃樂、東京交響樂團▲八・三〇物語「雷兵」徳川夢聲▲九・一〇講演「…に就いて」中務安二▲九・三〇ラジオドラマ「佛印土産」夜明夫他

あすの天氣

臺北地方 今晩東の和風晴 明日南西の和風晴後曇

北部地方 南西の和風晴後曇雨

東部地方 南東の和風晴後曇雨

西部地方 南西の和風晴

澎湖地方 南の和風晴

恆春地方 北東の和風晴後曇

さくらフヰルム 錦秋の野に山に!

十一月號評判内容 主婦之友 冬の婦人子供簡單服 家庭の防空 五十錢 主婦之友社

木炭不足解決 盛んに燃えて減らない炭 一名万年炭 一俵の炭が三俵にも使へる 和田發明研究製作所 特約店急募集

モンココ洗顔クリーム ニキビ

女性の 惠乃玉

コナおちゝ キノミール 母乳のやうな榮養を含ませてあるのが特色! 和光堂

汗にむれた髪の臭みを消して…にする…頭髪香水 ゴヨーのかほり

秋口の せき・ねつ・神經痛・扁桃腺炎に 粉末濕布劑 百草根 六合株式會社

化膿性疾患に ルージル錠 中耳炎 扁桃腺炎 産褥熱 敗血症 化膿性外傷 疔・癤 淋疾性諸疾患

日本香油 毛髮の榮養にやつし出香油

セーラーインキ 最後の一滴まで使ひませう

体精力 ビタミンA・D+B2+アミノ酸・造血素 農林省水産試驗場創製 特許乳衣錠

南方共榮版

心强し、敢然僻地に生くる 南方第一線の同胞

南部タイ踏査記(下)

南泰商業獨占の華僑

南タイ殊にハジャイ以南はマレイ人が多く、人口の六、七割はマレイ人であるが經濟的實權は人口の約一割五分を占める華僑によつて握られてゐる。この地方の華僑は殆ど福建出身で、彼等は根強い生活力と節約

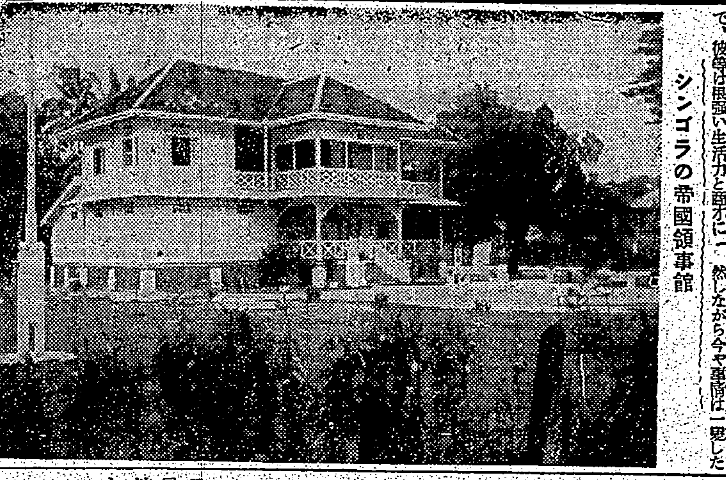

シンゴラの帝國領事館

安部商業と共に彼等が行つた排日は徹底したものであり、日本の品物は買はず、又日本人には賣らず、このため日本の經濟的南進は一時は全く絶望的であつた即ち彼等華僑の手を通ずしては一ポンドのゴムも、一塊の錫も買ひ得ない實情を思ひ合せると、如何に日本の進出が妨害されたかは自明であらう

信頼される南京政府側新聞

然しながら今や華僑は一変した「國民日報」「中原報」等の南京政府側の新聞も喜んで讀むやうになつたといはれてゐる。然しながら右の事態のみを見て華僑が親日的になつたと速斷するのは甚だしい間違ひである南泰在留邦人は華僑の現在の動向について次の如く觀察してゐる

一、英國側より高くゴム、錫を買ふ日本に賣つた方が利益だ、若し日本側が英國と同じ値段で買付けんとしても不可能に近からう

一、目下彼等が有利に仕入れることの出來るものは日本商品のみである

一、彼等は從來度々重慶側に獻金して來たが、その資金の半ば以上は行方不明であり、今では華僑は重慶信頼の念は甚だ薄らいだ

右のやうな諸原因によつて華僑の空氣は著しく變化して來たが、未だに英國及び重慶の華僑に對する宣傳は相當有效に實施されて居り、その反對に國民政府側の宣傳は皆無に近く、國際情勢の變化如何によつては、彼等の心理が如何に變するかは豫斷出來ない、要するに今や華僑はタイ國民としての自覺に生きんとする氣持を多分に有するのではなからうか

醫師を先驅に 日本人の進出

南泰開拓の我等の先人は醫者であつたと言へよう、南泰各地を旅行してみると「あゝこんな處に」と思はれる僻地に必ず日本人醫者が住んで居り、土地の人々の尊敬を集めてゐるのが發見され、旅行者の畏敬の念を起さしめてゐる。彼等の中にはマレイ人と結婚し、一ケ所に三十年も定住してゐる人さへ稀ではない。これらの先人の開拓した礎石は爾來四十ケ年餘りの間に在留邦人百名を突破するに至つた

現在ではシンゴラに日本領事館が設置され、ハジャイ、パタニ、ベンナラ、ヤラ、ヨアケプ、ブケット等の各地には三井、三菱、大同貿易、野村、大南、大谷、南洋倉庫、鍾紡等が進出し、錫、ゴムの買付けを行ふと同時に日本商品がドシドシ進出してゐる

活躍する熱研の若き學徒達

またシンゴラには臺北帝大から派遣されてゐる熱帶醫學研究所の一班があつて、大野、帝木兩博士指導のもとに數人の學徒が研究に從事して居り、南泰の地方人を苦しめるマラリヤ熱の研究が續けられ、タイ國に對する文化的貢獻が力強く行はれてゐる、

更に記者が特に力強く感じたことは、南泰に活躍する邦人の多くが三十歳に充たぬ青年同志であり熱帶瘴癘の地にあり、何等の慰安も求められぬ僻遠の地にあつて何れも元氣潑剌、我の日本の南方第一線に活躍する國家的自覺の下に敢闘してゐることであつた、その國家的な姿には頭の下るものがあつた、然しながら、日本人の手によつて南泰の無限の寶庫が開拓され、日本の經濟的南方進出と同時に、これによりタイ國に繁榮を齎し更に進んで東亞共存共榮の實を擧げるためには、前途な[illegible]の困難を豫想せざるを得ない

日本畫鑑賞するドクー總督夫妻

目下河内に開催中の日佛交換日本文化紹介の日本畫展に二十日、ドクー佛印總督夫妻は打ちつれて來場田岡伯の案内で日本美術の粹を心ゆくまで鑑賞した(寫眞は總督夫妻)

秋風寂し敗將香翰屏 信頼の部下も保安隊に投降

【汕頭支局發】物資窮乏と部下軍隊の抗戰力の低下により敗將香翰屏の悲哀は日と共に募つてゐるが以下敗將香の噂きの二、三を紹介しよう

一、興寧に總司令部を置き獨立第二十旅と豫備第六師を統率せる香翰屏司令は東區敵地に君臨し抗戰を呼號して來たが、先般海山區を黄大偉將軍の綏靖軍に占領され共の軍事的の七割に該當する區税を一度に失つてから將兵の意氣が消沈し香司令の「海山區奪還」の命令を聞かばこそ脱走の機を狙つてゐる始末に彼の噂きは増大する許り

一、しかも日軍の經濟封鎖、交通遮斷の强化に遊び軍隊の生活が益々窮困を極めてゐる時に敵廣東省政府から「十月以降直接戰鬪に參加せぬ部隊の給與は粥食とし、一食につき二杯に限るものとす」

「十一月以降の配給米は未だ確保し居らず、各部隊長は兵員の實在數を調査し一人當十四元の食費を徴收して至急韓江稗廠へ送金せざれば配給米を送付せず」との告知文を接受するに及び彼香の噂きは愈々大きい

一、斯かる四圍の事情が軍の士氣を極度に弛緩し、相次ぐ脱走兵で持病の神經衰弱が昂じて來てゐる所へ最近彼が最も信用してゐた林某三[illegible](揭陽、潮陽、普寧)游擊隊長迄が彼に背き其の部下三箇中隊をあげて和平地區の保安隊へ投降するに至つては彼香の噂きは愈々以つて度しない

靖國 參列の感激語る遺族

ただ有難さに拜す "あの御羽車には父、息子"

記者　靖國の社に鎭まる護國の神と祀られた肉親をもたれる皆様方は本當に日本國民として最高の名譽をもたれたのです、私達は皆様のこの感激をお洩らし願つて、銃後國民の心構へを一層緊張、聖戰の完遂に全力を盡さうと考へます、皆様の體驗なさつた貴重な感想を率直にお願ひします

後藤久次郎氏　私は倅の戰死を知つた瞬間は眼の前が眞暗になりました、親としてこれ以上の悲しみはなからうとおもひます、が今回の盛儀に列して想像以上の有難さで全く勿體なさにお話しすることもできません、倅の名譽であり、一家一門の譽これ以上のことはありません、却つて倅の戰死が羨しいほどです

木下規矩郎氏　招魂式の御羽車の中で私は弟の戰死したことをはつきり知りました、それまでは戰死したとはいへどうしても本當におもへなかつた、どんな死に方をしたかと心配でしたが、弟の靈魂が御羽車に乘つて社の奥へ消えて行くのを見送つた時、私は神といふものを本當に感じ眼ばたきもできぬ莊嚴さに打たれました

出席者(發言順)
後藤久次郎氏　嘉義市北門町
木下規矩郎氏　臺東廳臺東郡
古木タメ氏　臺北市大安
間　ハツ氏　高雄市田町
菅生露市君(十一才)臺北市建成町
小柳　錫子氏　同
中島　榮吉氏　花蓮港花蓮郡
松元　直義氏　花蓮港玉里郡
野田　太郎氏　府文教局社會課
菅原、熊崎兩記者
……遺族宿舍にて　本社東京支社

古木タメ氏　電車の中や街を歩いて涙を流したことが度々ありました、それは男の方も女の方も本當に親切に同情を寄せられ到れり盡せりのお世話を受け、初めての東京も一つ迷つたこともありません、世間にこの氣持があるのはとてもたのもしい限りだとおもひます

間ハツ氏　家を出る時、二人の子供達が靖國神社へ行つて本當にお父さんに逢へるかと何度も聞くのです、招魂式の夜も何處かへ吸ひこまれてしまひさうで、その時の氣持は自分ながら何處のなかにお父さんが神様となつて靖國の御社のなかに祀られるのですと云ひきかせましたが、思はずしつかり子供の手を握りしめてをりました

私は二人の子を兩脇にしつかり抱へ御羽車を指して、あ[illegible]

菅生露市君　僕は一生懸命勉強して立派な人間になり、お父さんの後を繼ぎ國家のために盡します

小柳錫子氏　私は主人が戰死したとはいへいつも私達の側にゐて護つて見守つてゐるやうで淋しいとはおもへませんでしたが、昇殿して御殿のなかの主人を拜んだ時やはり主人は神であつたと夢のやうに有難さ、なにか私達の生活が主人に禁し恥しいやうなおもいで一杯でした

中島榮吉氏　私は官幣補國として送出した百姓ですが、今事變で子供を三人出征させてをります、しかし國家のお陰で現在の生活もあるのだとおもへばそれ位當然だとおもつてをりましたが、今のやうな有難い儀式によつて倅が神と祀られるとおもひますと、あとの二人も戰死してくれることをむしろ望んでゐる

松元直義氏　私も男を六人もち長男は戰死し、次男は出征、三男は中支の部隊で近く入營いたしますが、このやうな有難い儀式によつて中島さんのやうに全部の子供を捧げてもよいと強い覺悟をいたしました

野田太郎氏　戰死は初めての東京を訪[illegible]にたつてなにか非常に物淋しい[illegible]

記者　野田さん、引率者としてなにか

野田太郎氏　皆さん、團體として遺族の方々にこれたいと[illegible]出發前から色々[illegible]てどうしたら無事に[illegible]

台灣の家庭

非常用に好適な竹筒利用の炊飯 熱帶醫學研究所の新研究

戰の野に立つ兵の爲にも、隊員下の家庭にも御飯やお野菜を腐敗させないで幾日か保存出來たらどんなに便利なことでせう。熱帶醫學研究所では隊戰下の備へとして種々研究を重ねてゐますが、今度御飯を竹の筒の中に入れて焼く法を考案し、試食の結果、ただ保存がきくといふだけでなしに非常に美味であるとの賞讚を受けてゐます。

(こ)(れ)は警部の兵隊さんも野營炊事の時ひとときに手輕に出來る簡易なもので、先づ手近かにある物干竿や竹垣用の竹の一節を切つて節を作ります。焼く時間を短かく濟ませるために外皮を出來るだけ薄く削ります。手間がかかるやうなら竹の節りでも構はないのです。竹筒の中に入れるお米は糯米だと美味しく炊けるのですが、普通のお米の場合は少し堅すぎますから前夜から水につけて置きます。さてよく洗つて竹筒の中にお米と水を八分目ばかり入れ、お鹽とバターで味付けをします。かうすると副食物なしで十分食べられます。筒口には團のやうに竹の葉か、丈夫な紙で包み、紐で固くしばります。隙間が多いと長持ちしませんから出來るだけ密閉するやうに注意して

(さ)うした竹筒を[illegible]ら二十本も[illegible]遠い所へそれを[illegible]利用され、いざ[illegible]は、姫燕婦とそれを[illegible]以外は絶對に入れない[illegible]てゐます。そして[illegible]を明かにする[illegible]であり、萬一の場合[illegible]

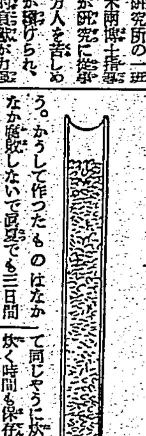

(次)(に)竹筒を上に向けて火の中に入れ炭火が完全に燃えるやうに時々竹筒を廻し、二十五分位焼いてから取り出してそのまま保存するのです[illegible]

(蔵)(く)時は竹筒を斜く叩く[illegible]

ヒ總統官邸にも 姙産婦百五十人用の防空室

ヒトラー總統は[illegible]

母性保護 獨逸の[illegible]

季節の胡麻汁

大根、人参は[illegible]

臓物の炒御飯

鶏の臓物や豚、鶏などを一緒に細かに刻み玉葱、松茸、人参のみじん切りと一緒に油で炒めよく火の通つたところへ冷御飯を入れて鹽、胡椒、醬油等で好みに味を調へます[illegible]

商況(廿四日)

株式　兜町前場況　氣迷ひ人氣濃化

【東京電話】[illegible]

健康獲得の秋！

弱い體の方はA, Dを大量に！

本品は鱈魚ツアス會社製分光肝油及び動物臓器によりビタミンA、D含量は確定せられ、且含量相到不變化の爲「ゼラチン球」に入れられてあります。水面「林兼」の直接製造に係りますから含量高く且極めて安價です。安價・含有量絶對不變 鮮肝油と異り 味臭共優良なる本品の誇るところであります。

感冒豫防に・虚弱兒・産前産後に・視力減退・骨軟化症…………

一球當り ビタミンA 五、〇〇〇國際單位 ビタミンD 一、〇〇〇國際單位
含量
大人 一日 二−四粒
小人 一日 一−二粒
定價 百粒入 二圓二十錢也 五百粒入 十圓也
總代理店 株式會社 塩野香商店
製造發賣元 株式會社 林兼商店
臺灣代理店 株式會社 安生堂藥舖
臺北・高雄・臺南・臺中

强力ビタミン劑 ビタドール

VITADOL ビタドール

W III 4−18

胃腸・營養・脚氣 錠劑 わかもと

重症に陷ると流産を招き、母體を虚弱にする。阻は姙娠初期から「わかもと」を服用すれば防止出來ます。

同化性V・B と三消化酵素の複合効果を持つ「わかもと」は胃腸を强化し、常に旺盛なる食慾を振起し、榮養を增進し抗病力を昂める事により、惡阻を豫防し、母體と胎兒を護ります。

廿五日量 一圓六十錢
(地方によつて多少値段が異ります)
東京 わかもと本舖

惡阻

感冒にお忘れなく

頭痛、頭重、神經痛 月經痛、齒痛、腰痛 肩凝症、扁桃腺炎の疼痛、結核性の微熱

ノーシン
ソボリン

製造發賣元 株式會社 武田長兵衛商店・大阪市
41(1)1122

あらゆる化膿性疾患に!!

化膿の病原たる淋菌、連鎖狀球菌葡萄狀球菌等の各種球菌を衝きこれを撲滅するズルフォンアミド劑はその發見以來既に數年、幾多の研究段階的製品の箕出をみたが、眞に人體の解毒機能に即應する化學構造の發見合成によつて、その副作用を最少に減弱せしめ、その治療效果を最大に增强せしめ得たもの、實にレギオンの出現にほかならない

レギオンこそは、在來のものと化學構造の異つた、最も進歩した化學療法劑である

【包裝】錠劑(一錠中〇・三) 二〇錠 一〇〇錠 五〇〇錠 (粉末・注射藥あり)

各地藥店に販賣す。品切の節は直接本社へ御照會を乞ふ

適應症
急性並に慢性淋疾
化膿性婦人科疾患
齒槽膿漏・扁桃腺炎
丹毒・中耳炎
感冒・肺炎等

Ⓟ 錠 レギオン

製造發賣元 大日本製藥株式會社 大阪市東區道修町三

ネオネオギー

弛んだ胃嚢を引き締める

慢性胃弱を治療し病衰體を强體にす

世人は、胃病とか胃弱とかの場合、胃腸の弛緩を考へずに、むやみと制酸劑を用ゐる傾向がある。殊に胃酸と稱する――これには重曹などをのんで酸を中和するのもわるくない。その時だけでも氣持がサツパリする。けれども、かうした藥物であらゆる場合の胃病に用ゐるのでは病氣を不治にみちびく。

(一)ばん困るのは、ひどい下垂で、だらりと下方へのびてしまひ、空腹時は殆ど一本の管のやうに縮まつてゐるはずの胃袋が、いつでも擴げられたままでゐる狀態で、これは種々の症狀で、胃酸過多、胃痙攣、下垂、加ふるに炎症と潰瘍をもつ場合が多い。

(か)うした胃嚢は、ちやうど、使ひ古したゴムの袋と考へたらよろしい。彈力が失はれ、こまかい皺が一面につき、ゴムの作用をしないやうになつてしまふ。人間の胃袋でも、使用法をあやまり、更に手當もしないで、三年も五年も放任しておけば、古ゴムの袋物になるのは當然である。

(筆)者は、さうした古ゴムの胃袋にはぜひネオネオギーたる藥物をすすめたい。食慾がすすむ。これまでよりも食事がうまくなると消化がよくなる。下痢とか便秘とかがよく治る。

(然)し、ネオネオギーの作用は單なる消化劑ではない。勿論一時的の制酸劑ではない。要するに人體の衰退細胞に働いて强化する藥物で、この作用故に、弛んだ胃嚢にも活力を與へ得る。従つて、のび切つた胃壁に活力を與へ筋肉の增加さへ示すに至るのである。

【藥價】三百六十瓦入一月量 一圓五十錢。【用法】一日三回食前と九回。各藥店にあり。品切の節は前金にて左記へお申込あれ。送料は研究所にて負擔する故、藥價のみ御送金あれば急送す。

東京小石川區口町[illegible]
日本微生物研究所
(振替東京五六八四番)
(NN11:D−406)

成層圏 (99)

廣津和郎 作
大貫松三 畫

求婚あの手この手(五)

一何か懇りかかつてでも來さうな眼附に三浦の眼が見えたので、あや子は多少不安を感じたが、どんな場合にも、こつちが冷靜を失はなければ、あべこべにたしなめてやる事が出來るやうな氣がした。それだから彼女は平然として神田驛を渡つて行つた。

その邊は、殆ど人通りがなかつた。古い官舍の取毀した跡の空地に雜草が生えてゐるのなどが往來から見られた。こほろぎが頻りに鳴いてゐて、大都會の眞ん中とは思はれないやうな寂寥とした感じがした。――彼女は引つ返さうかと思つたが、足がそつちに向いてゐるのだから、大手町まで歩いて行つて、そこで電車に乘らうと考へてゐた。

三浦は彼女の後からついて來て、彼女に肩を並べながら、

「隨分手きびしい拒絕の仕方ですね」

といつた。少し嘲笑を含んだやうな言葉附であつた。それが彼女に對する嘲笑なのか、それとも彼自身に對する嘲笑なのか、――その兩方のやうでもあつた。

「そしてあなた何ですか、結婚をなさらないで、それで何か職業につかれるその準備なのですか？」

夜學の事をあざ笑はうとしてゐるのだな、と思つたので、あや子は平然として答へた。

「ええさうですの」

「ふうん」

と三浦は莫迦にしたやうに笑つていつて

「えらい發心を起したものですな。――僕はさう思ふんだが、それよりもやつぱりあなたは結婚に行つた方が好いんぢやないかな」

それが女には忘してゐる事で、下手な獨立心など起さない方があなたのためですよ、とでもいつてゐるやうな調子だつたので、あや子はむつとしたが、併し顏色には出さずに、

「その方が國家の爲にも尽してゐるつていふんでせう。生めよ殖やせで……」

さういつて、

「おほほほほ」

と甲高い聲で笑ひながら、

「三浦さんも厚生省のお役人と同じやうな説教をなさるのね」

「厚生省のお役人が何といつてゐるか知らないが、併し僕はそれが一番自然だと思ふことをいつてゐるのです。女が獨立するなんていつたつて、なかなか出來るものぢやありませんよ」

「だからあなたと結婚しろと仰つしやるの？」

彼女は再び高い聲で笑つた。

「でも、結婚したがつてゐる女の人は幾らもゐますわ、わたしのお友達にも澤山ゐるわ。それだから生めよ殖やせは、その人達が受持つて呉れると思ふから、わたし一人位、自分の勝手な事を考へてゐたつて大丈夫差支へないと思ひますの」

「併しこの社會は女の人をまだ思ひ通りに働かせやしませんよ」

「さうかも知れないわ。併しさういつてゐられないと思ひますの。男の人がだんだん戰地に行つてしまつたら、誰がその代りに職場を守りますの？」

再び三浦の顏には苦笑が現はれた。

「それで夜學の夜學ですか？」

彼女はその三浦の顏をちらと見たが、顏をそびやかすやうにしてきつぱり答へた。

「ええ、さうですの」

食ひ物について (中)

德永直

まだ工場にはたらきながら小説を書きはじめた頃、ある日、林房雄氏をあるホテルに訪ねたことがあつた。何とかいふホテルだつたか非常にピカピカ光つてゐるホテルで、名前を忘れたが、林氏はそこに仕事をするために泊つてゐたやうで、丁度夕方だつたから私を食堂に案内してくれた。

食堂は眩しく明るくて、外國人が多かつた。それはまあよかつたが、皿が出てはひつこみ、ひつこめては出てきてそのせはしないのには困つた。フォークとかスプーンとか何十本とあつて、どうしてそれが師々でなければならぬか不思議で仕方がない。林氏は傍からナイフを皿にぶつけて音をたてるのは無禮に當るよとか、いろいろナプキンの掛け方まで教へてくれる。それがまたこつちには益々窮屈で、食つた氣がせんだか自分ながらわからないのである。

成程さういへば深山のお客さんが、皿の音一つさせないのである。私はそつと訊いてみた。

「外國じや食事人でもこんな風にして食ふのかね？」

だつて私の考へでは、いくら外國人だつて食事だつたり、忙しかつたり、喋つたりしてゐたら、これは大變な努力にちがひないと思はれたからである。林氏がどんな返事をしてくれたか、よく憶えてゐないが、もつと皿數が殖えたらうね、といふ意味のこともたしか云つた。

いや皿數は多くたつて構はぬが、何十本のフォークやナイフを使ひわけたり、汽車の時間のやうに待つたなしで皿を出しいれしたりするのは叶はぬと思つたのである。最近クリューゲルの論文たどみてゐるうち外國で百姓たちの食ひ方は、まあ大體日本の我々と同じだと思つて納得もし、安心もしてゐるのであるが、未だに私はフォークの持ち方とか、どの皿にはどのナイフを使ふなんてことは覚えられない。

それよりも妙に反感が起つて、何だいこんな代用品ばかりの、ト(魚)フライみたいな皿ばかりだしやがつて、喰ひ方だけしやちこばるなんて、そんな法があるかといふ氣になるのである。同じ外國を眞似るなら、あのピヤ樽を腹に據ゑて、豚の丸煮に手摑きのやうなフォークをつつこんで、喰々喋々の裡に勝手放題に喰ふやうなやり方を眞似たいと思ふのである。

あるところでは

宮本百合子

こんな話をきいた。千葉縣といつても大へん東京に近い或るところにどこか政所関係の豪奢食林料を配給するところがある。そこを通りがかつたらば、その職員の若いひとたちが玉ネギで球投げをして遊んでゐる。一つの玉ネギは手から手へと力一杯に投げられ受けられて飛ぐちやぐちやになつてしまうた。すると、遊んでゐる人達はそれをすてて、今度はキャベツの手ごろなのを出して來て、それで遊びはじめた。キャベツにしろ、そうやつて遊ぶものではないから、いづれ忽ちぐさぐさとなつてすぐすてられてしまふといふわけであらう。

野菜が不足して市民はみんな苦勞してゐる折から、この光景に通る人の心につよい印象となつてとされたのも無理ないと思ふ。キャベツボールに稀がない。若い人々の無邪の思ひつきともいへばいへやうが、それは食べられるもので、その一つの玉ねぎ、一塊のキャベツに誰もが苦心してゐるとすれば、やはりこんな此事なども、あるところには一寸もないものもあつて、そこでは格別に感謝されてもゐるのだといふ感じを改めて與へられることも否めない心理のかげだらうと思ふ。

このあるところにはある。といふものの感じかたは、今日の世相のどういふ機微を語つてゐるのだらう。物に限らずいろいろの事につけて、出來るところでは出來てゐるといふ感じは、探々と切りつめた生活の中で現代の歴史をしのがうと努力してゐる市民萬人の小人らしいひがみであると果していひ切れるものであるのだらうか。正直な國民は日本人としての自分たちの歌よりほかに利かせるべき旋律の紙もなくて、既忘ならんとと自らに願して哉してゐるのである。

鹿苑 (第四回文展) 陳永森

支那の名優と戰時演劇 (三)

安藤德器

侯喜瑞 北京人、回教徒で今年五十歲、字は霸如。富連成の第一回卒業生で楊小樓の同學。嗓音は郝壽臣に劣るが武工はその上に在る。曹操に比して周瑜であり梁花の如き名猜に扱しても黑頭の大將と稱せられる『丁甲山』『青風寨』『闘江亭』が拿手劇である。日本人のファンには馴染の深い、延若であらう。

郝壽臣 名は敬、字は壽臣、京兆香河縣の産であつたが、父は商人として北京に來た、李連仲の門に入り十五歲の時小達子と名乘つて舞臺を踏んだが、鐵路事件で役者をやめ一時、同遊民祭の事務員などやつてゐた。正淨より副淨に轉じて『曹操』役者とし、一躍有名になつた。今年五十七歲、熱心なクリスチャンだ。

金少山 金秀山の倅。『金派』の小館から出世した。モーターサイレンと稱せられるほど、聲量のある正淨で項羽の『霸王』に扮して一人者であり、梅蘭芳の相手役の女優(坤伶)吳素秋と組んで、一昨年は滿洲國を巡行した。阿片を吞むので舞臺態はよくないが、京劇にはなくてならぬ役者である。

馬富祿 富連成の丑旦(道化)――今年四十歲、聲は少し異いが、道化の第一人者であり、蕭長華の後継者を以て目せられる。陳富瑞よりも藝は達者で丑としては申分のない役者である。梨の頭を一寸、白く塗つて出る丑は、莆族から來たと云ふが、[…]に喙られる彼奴は、西洋芝居より愈欽があつて面白い

李萬春 民國十二年兪振庭が上海から見出した文武老生、本年三十四歲、武淨李永利の子で、楊小樓の再來と稱せられる。現在は義勇の李小春の方が人氣がある、しかし聲藝は蕪盛の方が老巧であらう、立廻りのキビキビしてゐる武劇は、新國劇のチャンバラよりも猛烈であり、サーカスよりも輕妙に『孫悟空』などは十八番である

小翠花 姓は于、名は桂森、字は紹卿。本年四十四歲、山東省登州の人、父は滿泉といふ那鄉院の小役人。彼は九歲にして喜慶和班に入り、荀慧生と花旦の位地を爭つた女形であり、支那の浮世繪の美貌と稱せられたが、現在は出目金の佬耄。松島か喜多村といふところであらう、四大名旦も彼の『烏龍院』には及ばない

○　○　○

其他、坤伶即ち女優では吳素秋、新艷秋等があり、若いところでは李世芳、毛世來、言少朋、吳素秋、程玉菁、兪振飛等を擧げることが出來よう。しかし、譚派と楊派の京劇は、やがて亡び行く運命であり、恐らく馬連良と梅、程、荀の四大名旦を失つたら歌舞伎同様、菊五郎、羽左衛門、吉右衛門を失つた以上に未來のある劇壇は少いのである。とにかく『琴々喈々の聲』たる支那芝居は、林語堂ではないが、阿媽の方が、よくその旋律を知つて居り、周作人や錢稻孫のやうな文化人は『見る芝居がない』と極言してゐる

新時代と共に息吹した新劇の若芽や或は我國にも知られてゐる[…]の文明戲が擡頭し、話劇は京滬よりアメリカ化された青年子女に悅ばれるやうになつた

事變と演劇の方向

中國新演劇運動の方向は、全く政治運動と一致して來た。千九百七年、東京に於て組織された春柳社に刺戟され、後日上海に於て結成された春陽社の文明戲は任天知等によつて改新されたそれは孫文の三民主義、即ち民族民主民權をモットーとした民族革命、解放闘爭の目的に沿つて發展した。しかし容共政策と共にソ聯の新演劇運動に指導され、一層歪曲された反日抗日の方向へと進んだのである。最初は反封建主義から反帝國主義となり、漸次排日侮日を標榜するに至つた。大正八年五、四運動以來、その萌芽は傅斯年の『新聞記者』や『敵國改良論』等に表はれてゐるが、胡適は文學革命運動と共にイプセンの近代劇を主唱し、宋春舫は『近世名劇百種目』を著はして、初期の新劇運動を促した。當時學生の組織した南開劇團中には幾つもの劇團があり、又、各職業劇團は競つて反日的劇本を上演した。

一九二五年、五、三〇事件には社會劇として有名な南國社と戲劇協社、歌門に人材を養成する專門の『藝術』等が恰も我國の築地小劇場式インテリ青年層に呼びかけた人藝劇團や南國藝術學院と愛美の戲劇系とは、前後して成立し新演劇運動を開始した。これ等の指導者はプロ派の洪深等によつて、大衆化に發展した『三個反叛的女性』や郭沫若の『孤竹』田漢の『顧正紅之死』、熊佛西の『一片愛國心』等は傑作と稱せらる。一九三一年九、一八事變即ち滿洲事變を契機として益々活躍し、遂に拔くべからざる反日抗日思想を民衆に扶殖した。南京には余上沅、謝壽康、洪深國、王泊生等の著宿を集めて蔣介石が劇場を統轄したのもこの秋である

一九三〇年に成立した、左翼劇作家聯盟や工人流動演劇の左翼劇診劇運は、衛莫の『工場夜景』等を上演して、抗戰前の反日運動を煽動した。田漢の『亂鐘』『暴友』等は反帝抗日のクライマックスといはれてゐる。一、二八戰爭即ち第一次上海戰の結果、淞滬停戰協定の締結により、一九三六年『左翼戲劇聯盟』は解散され臺本に『東洋鬼子』とか『東北義勇軍』といふやうな、日本を刺戟する文字を使用する主題のものは禁止される事となつた

しかし、潜行的には陽翰笙の『前夜』洪深の『走私』章泯の『故鄉』尤競の『夜光珠』等の作品が上演され大衆の喝采を博してゐた

臺灣の花 (第四回文展) 陳進

文化彈

▲皇民奉公會の『志願兵』の映畫シナリオの當選作が決定した。一等の『榮光の志願兵』(相澤盛)は時局の脚光を浴びてゐる志願兵に取材したもので、比較的すらすら無理がなく單純なだけに劇的に盛り上がつてゆく迫力に満ちてゐた。

▲佳作一席の『礎石』(竹內治)は前者の場面が地域的に局限されてゐるのに比し、臺灣の各地風光を取り入れた點、巧みであつた。その反面シナリオとして讀む場合は結末までの運びかたに幾分弱さがあつたやうである。

▲佳作二席の『勝利の歌』は、別にとりたてた程のこともないがまづよくまとまつて居り、集まつた作品の中では前の二つについですぐれてゐた。

▲勿論以上の三作とも、そのまま映畫シナリオとして使用することは些多の難點があり、かなり

二十四棋士 勝繼戰

(第五十七回の第6局)(圖は前局六二同金引迄)

△七段 建部和歌夫 香落 ▲五段 長谷川清二郎

持駒 △(建部)無し ▲長谷川(持駒) 角歩三

▲一五角(―) △六一飛(8分) ▲三七角(―) △四四歩(―) ▲七七桂(1分) △四五歩(4分) ▲六五桂(―) △三八角(16分) ▲二六飛(2分) △六六歩(3分) ▲同 銀(―) △參角成(―) ▲六七歩(2分) △四六歩(3分) ▲四七歩(5分) △三四桂(4分) ▲一六飛(6分) △三五歩(―) ▲二七銀(2分)

指手百十三手 持時間各六時間 消費時間 ▲五時間十七分 △三時間三十二分 【長谷川氏二回勝三回目】

崩潰の危機

觀戰記 金易二郎

辛抱する木に金が成る――長谷川君、最近の好成績は、この格言の實踐である

勝負をぶく建部君の誤算に乘じて、極く僅かではあるが局面を持ち直した、一時はその儘、寄り倒されるのではないか、と危ぶまれた程である

さて、長谷川君は本日、嶮炎として一五角と利かした、これは前からの狙ひだし、建部君も見落した譯ではなかつた

角を打たせ、桂を代償に六六桂打――が氏の意中であつたのだらう

「香落で六筋に足場を作られるのが一番辛らい、今までの経驗では……」と長谷川君は七七桂、次で六五桂――敵の足掛を除いて攻撃に向つた

鋭利な棋風の建部君は、三八角と決戰を望んだ、假に六四銀では六六歩と長谷川君に枯りを廃却されて不利に陥るであらう

が、長谷川君は益々長所を主張して四七歩と敵の三八馬の內部掛與を牽制すれば建部君は三四桂、三五歩打の弱打を浴せる……

下手の陣營は又々崩潰の危機に瀕した

木村名人講評 上手四四歩から四六歩迄は必然の應接だが三四桂は效果薄弱である、此處は六四銀、四六角、五五歩と五六桂を含みに自重すべきである、これなら形勢不明である

下手七七桂、六五桂は所謂攻防兩條この働きで形勢の有利を思はしめた、次で四七歩も至當である

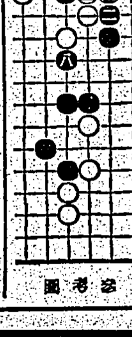

參考圖

本社主催 日本棋院 十人拔大碁戰

第八局の五

先番 四段 藤田豊次郎
(四目半コミ出し) 互先 四段 鈴木秀子

持時間各九時間 一分以內切捨

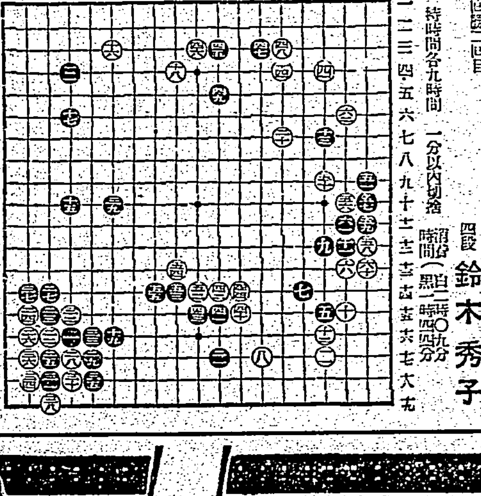

守るのが本手

評解 七段 瀬越憲作

◇黑は上邊に四五と打込んで行つたが、この手ではまづ五十の點に守つて置くのが本手である、また四五の手をもつて五二の點に曲りつけて置くのも見逃し難い好點だが、譜の四五と五十と五二とを比較すれば、五十の守りが一番大切だ

◇四五と打込んだ以上、四七、四九とする形は、かかる場合に應ずる手筋で、これに對し白「リノ二」とハネて來れば、黑は「ちの四」と切に受けてサバかうといふのである、だから此處は白はウッカリやつて行けない

◇白五十の打込、これは白待望の箇所で、この打込みを待つこと實に久しいものであつたのである、その意味に於ても、黑四五が此處を守るべき時機であり本手であると主張する所以だ

◇黑五一に對し白は五二、五四の後、五六とコスンで、五八、六十のハネツギを先手で利かせたが、此手をもつて「ぼノ八」とハザマを突いてコスミ出すと、參考圖の形が考へられる

◇參考圖白一なら黑は二以下六までと押出してゆき、白七と押さへたとき、黑は八とアテて打たうといふのであつて、これでは白が十三の一子を取込んでも、存外につまらないのである

そこで白は五八、六十のハネツギを利かせ、六二とケイマして、黑が下つて來れば、この方面からもハネツギを打つて、兩方から確固たる地盤を築きあげやうといふのであつて賢明だ

觀戰記

白五十の打込みがそれほど良いところとも感じなかつたが、なるほど、けふの打終りの形となつて來ると、黑が一個に兩くなつた上に、上邊の石とカラマレるやうな相當藤田君の面白くない形らしい

御祭典特別大興行
秋を飾る半島藝術の訪れ 鮮アリラン舞樂團
コロムビア專屬歌手 鄭讃柱
半島舞踊界の 金順子
半島歌謠界の花形 朴子順
京城樂團花形及 舞姬室華出演 崔隆子・徐文伊 朴洪順・劉金培
歌と踊りと古典樂 魅惑と幻惑の異色調
同時封切は 日活本年度最大傑作 豪華版！
久し振りの 阪東妻三郎 大熱演
澤村國太郎 原健作 市川春代 橘公子
多摩川特別出演 瀧口新太郎 他オールスター 日活總動員
原作・吉川英治 監督・荒井良平
柳生月影抄
廿五日ヨリ卅一日マデ 毎日正午ヨリ三回興行
階下席 八〇錢 階上席・ボックス席 一圓廿錢(稅共)
大世界

開化の弥次喜多
飛び出す名物 おへソの用心！ の唄と笑ひ ハワッハ週間!!
奉祝 祭典特別興行 25日より
大曾根辰夫演出
藤井貢 新スター 松永博 爆笑コンビ 春日英子 松平晃 永田キング 香島ラッキー 西川ヒノデ 西川サクラ 特別出演
パラマウント爆笑篇 ロイドの 新版 活動狂
京都超特作
稅共 80錢 1圓20
松竹直營 台劇

ズバ拔けて面白い祝い祭礼番組は 廿五日封切
凡てを怪奇な謎に包む昂奮の二時間！
新興
大岡政談 阿修羅姫
脚本八尋不二 演出仁科紀彦 撮影竹野治夫
市川右太衛門 大友柳太郎 羅門光三郎 歌川絹枝 雲井三八重 大河世津子 甲斐
ハテ！犯人は誰でせう？ サア犯人探しにお出かけ下さい！
名判官越前守が握る解決の鍵？ 手に汗握る探偵興味！
飛起んだ幸福
加賀邦男・平井岐代子・上山草人 久慈行子・山口勇・阪本武
料金 一圓・八〇(稅共)
新興直營 芳乃館

小兒良藥 樋屋奇應丸
發熱の原因！
小兒の場合は特に複雜で對症的に治療する事は危險を伴ひ易いものです。
腦神經障碍から來る疳むしや、胃腸障碍を起して脊便、下痢消化不良、乳吐き、その他感冒、寢冷え智慧熱等の場合には
突發的に熱を出し、氣絕痙攣等の怖れがあります
救急治病保健の良藥は腦心臟、胃腸等の樞要機能を保護強化し、抵抗力を與へて、發熱の原因を綜合的に治癒します。
大阪天滿橋 本家 樋屋合資會社

健康な若肌を！
☆お肌のアレ易いこれからは朝夕ウテナバニシングでお肌を健康に整へて下さい。
☆お肌の生活力を高めて肌アレを解消し溌剌とした健康肌を日毎に育くみます……
洗顔後・入浴後に・化粧下に
ウテナバニシングクリーム

ねえ冷え
かぜにも頭痛にも バポン錠
田邊發賣品

ヨット鉛筆 製圖用 事務用 その他

ひふ病退治 テーム水
效力本位
●たむし●いんきん●水虫●ひぜん●くさ●おでき●ただれ●かゆがり●吹出物●しらくも●はたけ●なまづ●うろこ●にきび●そばかす●とびひ●痔●肛門のただれ●頭髮のカブレ●ひび●しもやけ●肌のあれ等
皮膚病一切に用ひて、シミズ、痛まず、內攻せず、汚さず、臭はず、手軽簡便にして早くヨクなる
テーム水 價 三十錢、五十錢、一圓、二圓
全國各藥店にあり

臺灣日日新報
本日夕刊共八頁

未曾有、太平洋の緊迫
最惡事態に擧國用意
臨時議會　召集意義眞に重大

【東京發同盟】東條内閣は成立以來東條首相が組閣第一聲において國民に公約した如く、敏活に國務を處理して一般に好感を與へてゐるが、二十四日の閣議においては來る十一月十五日を以て臨時帝國議會を召集しその會期を五日間とすることに決定した、而してその目的は情報局發表において明かにされてゐる如く「國策遂行に關する政府の確固たる決意を披瀝し帝國議會を通じて國民の理解と協力を求め擧國一致の實を擧げると同時に時局下緊要を要する追加豫算案並に法律案を成立せしめて緊迫せる國際情勢に對處すべき國内態勢を整備する」にあるが國策遂行に關する政府の確固たる決意は既に初閣議終了後に發表された政府聲明において明かにされてゐるが、この聲明は同時に帝國の外交方針と決意を表明せるものである、その後東郷外相も「帝國外交究極目標が世界平和の維持增進にあることは勿論であるが、我帝國の生存に關れ又はその權威に關せる場合は毅然たる態度を以てこれを擁護し皇國の光輝ある歴史的使命を達成せねばならぬ」と全國民に訴へてゐるが、これによつて東條内閣が使命とする支那事變の完遂と東亞共榮圈建設に對して如何に強固なる決意を有するかを窺知することが出來よう、然して茲に注意すべきは支那事變發生以來米國の東亞に對する認識是正に努め、殊に近衞前首相はル大統領にメッセージを送つて太平洋を繞る一切の平和的除去に關する所信を披瀝したにも拘はらず、米國は今以て正常なる認識を把握することが能はず帝國を繞る國際情勢は太平洋を挾んで未曾有の緊迫狀態を呈してゐるのが現實である、斯かる時局に直面して政府が臨時議會を召集する意義は極めて重大である、我々國民はこの秋に政府と一體となつて最惡の事態に處する用意を整へねばならない

一月十五日に召集される通常議會に先立ち臨時議會召集の例は明治二十七年十月十八日より七日間に亘つて開かれた第七議會を初めとし、昭和十二年九月四日より五日間に亘る第七十二議會まで前後十三回、今次の第七十七臨時議會の召集が第十四回目に當つてゐる、この十三回に及ぶ臨時議會中軍事費の上程されたのは第七議會（明治二十七年十月十八日より七日間廣島に召集して日清戰爭軍事費を附議す）第二十議會（明治三十七年三月二十日より十日間日露戰爭の軍事費を附議）第三十四議會（大正三年九月四日より三日間日獨戰爭軍事費支出を附議）第六十一議會（昭和七年三月二十日より五日間滿洲及び上海事變費追加支出）第七十二議會（昭和十二年九月四日より五日間支那事變軍事費支出）の五議會であり、この第七十七議會で六度目の臨時議會における軍事費上程が行はれることとなつた譯である

翼贊體制の强化に
兩院格段の努力
政府施策に全面的協力

【東京發同盟】政府の臨時議會召集奏請に對し貴衆兩院とも全幅的に好感の意を表し積極的に協力して政府の要請に應へんとしてゐる、即ち翼贊議員同盟では二十四日政府の不動國策遂行に對し最善の協力を爲す旨を聲明その態度を明かにし一方國策貴族院同盟でも二十五日貴行世話人會を開いて對議會態度を協議するが全面的に政府を支持協力するは確定的であり他方貴族院方面でもこれに呼應を合せてゐる、而して兩院とも臨時軍事費追加案、增税案、米穀對策臨時措置その他臨時緊急策取締令並びに政府に關する緊急施策の諸案に對して全面的に協力する態度に一決、議事の運營に協力、翼贊體制の强化に格段の努力を拂はんとして居り會期五日間を待たず四日間位で全議案を議了し政府の施策に積極的に協力せんとする意向である [illegible]

速かに審議終了
近く兩院調査會開く

【東京發同盟】第七十七臨時議會は來る十一月十五日召集、會期五日間と決定したが從來の先例によれば召集日は右の會期に含まれず開院式當日より起算する事になつて居る、而して開院式擧行の日取は未定であるが十六日に繰り行はせられる場合には廿日を以て會期を終了、二十一日閉院式を擧行される順序である [illegible]

先例に拘泥せず
翼贊協力高度に昂揚

【東京發同盟】臨時議會召集決定に對しては貴衆兩院共政府今回の措置を適切當然のものとし、未曾有の重大時局下において眞の國政翼贊體制を整備し最大限に議會機能を發揮、全面的に政府に協力して時局の要請に應へんとする態度に出てゐる [illegible]

不動の國策完遂へ
最善の努力
翼贊議員同盟聲明發す

【東京發同盟】二十四日午前首相官邸で星野内閣書記官長と會見した [illegible]

不動の決意を中外に闡明すべきである、追加豫算と增税案との提出は現下の情勢に照し當然のことであると思ふが吾等は慎重にこれを審議し國家の急に應ぜんとするものである、惟ふに臨時議會は政府と國民とが渾然一體となつて時難突破の實を擧ぐべき絶好の機會であつて我が翼贊議員同盟はその結成の指標に基き政府と協力して國策完遂の爲め最善の努力を拂はんとするものである

議員同盟聲明

【東京發同盟】政府より臨時議會召集奏請の通達に接した翼贊議員同盟では二十四日午後三時より本部に緊急在京役員會を開催、前田大麻、岡田の各總務以下理事部長等出席、臨時議會に對處する態度につき協議の結果不動國策の遂行の爲め政府と協力して最善の努力を傾注するに決し左の如く聲明を發表同四時半散會した

政府は十一月十五日より五日間臨時帝國議會の召集を奏請した、政府は宜しく議會を通じて内外の情勢を國民に知らしめ帝國 [illegible]

第十四回目の臨時議會

【東京發同盟】臨時議會は來る十 [illegible]

我が國策は儼乎不動
米は三省、態度決せよ

【東京發同盟】「國策遂行の方途に關する意見の不一致」を理由に總辭職した近衞内閣の後を承けて成立した東條内閣の [illegible]

提出豫算は重點主義
緊急大藏省議で決定

【東京發同盟】臨時議會召集を前に賀屋藏相は二十四日午後六時から藏相官邸に緊急大藏省議を開催し議會提出の追加豫算案並に米穀 [illegible]

軍管理工場は漸次
各統制會の傘下に
統制會の成績發展を待ち

【東京發同盟】軍需工業の統制は [illegible]

沙市奪回の敵迷夢
徹底的に粉碎す
郝穴、沙岡坊を皇軍占領

【漢口二十四日發同盟】郝穴に向け猛進中の梶浦、井上、諸角、丸山の諸部隊は [illegible]

河陰縣城を占領
敵第四集團第十七師殲滅

【鄭州二十四日發同盟】[illegible]

パラオ、デイリー間
航空業務の設定
日葡協定全文を發表

【東京發同盟】去る十三日リスボンに於て千葉駐ポルトガル公使とサラザールポルトガル外相間に署名調印せられたパラオ、デイリー間航空業務設定に關する日、ポルトガル協定の内容に關し情報局では二十四日午後五時次の如くその十二箇條を發表した

パラオ、デイリー間航空業務設定に關する日本國政府ポルトガル國政府間協定

大日本帝國政府及ポルトガル國政府は日本國、チモール島間に航空運輸を設定せん事を希望し左の諸規定を協定せり

第一條　ポルトガル國政府は日本國政府の指定する日本國の航空輸送會社に對しパラオ又は日本國政府の指定する其の附近の他の地點とデイリーとの間を往復する定期的商業航空業務の經營を許可す

第二條　日本國政府も亦ポルトガル國政府の指定するポルトガル國の航空輸送會社に對しデイリーとパラオ又は日本國政府の指定する其の附近の他の地點との間を往復する定期的商業航空業務の經營を許可す

第三條　前二條に規定する航空輸送會社は郵便物、旅客及び貨物を輸送するの義務を有すべく兩國政府は相手國政府の指定する會社に依る右郵便物、旅客及び貨物の輸送に對し如何なる不當なる制限をも加へざる事を相互に約す、本條の規定は兩國政府の一方が國家的理由に基きその領域内に於て郵便物の輸送並に本協定第一條及び第二條に規定 [illegible]

第四條　第一條に規定する航空業務の經營のため日本國政府の指定する航空輸送會社は不可效力により不可能ならざる限り少くとも二週間に一往復の飛行を實施するを要す、第二條に規定するポルトガル國政府の指定するポルトガル國の會社は同條の義務を有すべし

第五條　ポルトガル國政府は日本國政府の指定する日本國の航空 [illegible]

第六條　本協定の實施に必要なる技術的細目は兩國の權限ある官憲間に署名せらるる文書において定めらるべし

第七條　日本國政府は一會社に對し爲したる指定を取消し他の日本國の航空輸送會社を指定する權限を留保す、ポルトガル國政府はポルトガル國の一航空輸送會社に對し爲したる指定に關し同様の權利を留保す [illegible]

第八條　本協定に規定する日本國の航空業務が地上設備の利用及び技術的便宜の供與が可能なりと認められたる日より最大限六月の期間内に開始せられざる時は本協定は失效すべく [illegible]

第九條　前記航空業務の經營は一九一九年十月十三日の航空に關する條約の規定並に本協定又は右一九一九年の條約に牴觸せざる限り被飛行國領域内に於て實施せらるる法令及び規則に依り規律せらるべく [illegible]

第十條　本協定に規定せざる事項は [illegible]

第十一條　第一條及第二條に規定する業務を [illegible]

第十二條　本協定は署名の日の後三十日にして實施せられ五年間有效たるべく [illegible]

昭和十六年十月十三日、即ち一千九百四十一年十月十三日リスボンに於てフランス語を以て本書二通を作成す

千葉　蓁一
オー・サラザール

會計檢査院長の親任式

【東京發同盟】天皇陛下には二十四日午後一時三十分宮中鳳凰ノ間に出御、東條首相侍立の下に河本文一氏の會計檢査院長親任式を執行せられ河本氏に對し親任の勅語を賜ひ、首相より官記が傳達された

"總反攻"と號して
重慶、米の援助要求

【香港二十四日發同盟】[illegible]

重慶空軍の再建は不可能
對米派遣も空し

【東京發同盟】[illegible]

コーカサス作戰後
獨軍ペルシヤ灣へ
獨軍南部へ重大發展か

【ベルリン二十四日發同盟】[illegible]

チ元帥は南西部軍司令官に轉出

【クイビシェフ二十四日發同盟】[illegible]

ハワイの防備鐵壁と誇示

【サンフランシスコ二十三日發同盟】ホノルル・サッカー氏は [illegible]

米船テ號上海寄港を中止
米海軍命令發す

【ニューヨーク二十三日發同盟】[illegible]

河内博覽會に我國も參加
南洋貿易協會出品事務主宰

【東京發同盟】[illegible]

褚外交部長離京歸國の途に

【東京發同盟】初代駐日大使から國府外交部長に榮轉した褚民誼氏は在任一年足らずの短期間ながら東亞共榮圈確立の固い信念と共の親しみ深い溫容とで我が國民に深い印象を殘して二十四日午後三時東京驛發で名殘を惜みつつ歸國の途についた [illegible]

國際文化振興會
改組、三部を新設
海外宣傳は重點主義

【東京發同盟】[illegible]

高等試驗繰上施行

【東京發同盟】[illegible]

人事

[illegible]

今日の府報

[illegible]

ヒフや金屬、皮革硝子に書ける色鉛筆
この他セルロイド・ゴム・陶器布物等に自由に描ける科學日本の生んだ代表的科學鉛筆……
マーキング　フラグ　ドイツ　鉛筆

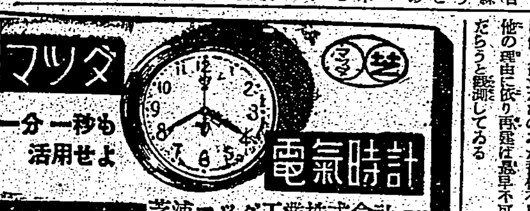

芝浦マツダ工業株式會社

愛國百人一首
川田順著
愛國の名歌に熱誠雄渾の評釋、現下國民精神作興に寄與せんとする著者が、「吉野朝悲歌」、「幕末悲歌」に續いて世に問ふ不朽の大名著
集むるところ萬葉時代から、日清日露戰役時代を經て大正初頭まで、どの一首も感動凄涼吾等の祖先の愛國心がひしくと胸に迫り、思はず奮起せずには居られない。現下の非常時局に際し、百難突破！皇國の爲笑つて殉ぜんとする士の座右に備へたい好著として、殺到各方面の絶讚を博してゐる。
（新刊）吉村忠夫装幀　定價壹圓　送料六錢
發行所　東京小石川　大日本雄辯會講談社

フランス戰線
アンドレ・モーロア　高野彌一郎譯
出版界注視の的大觀堂の放つ第二彈!!
七拾五版
フランス敗れたり姉妹篇
諸君はモーロアの陣中日記を覗いて見たいとは思ひませんか？
本書はモーロアの陣中日記である。「フランス敗れたり」も、この斷片的な記録には、著者モーロアのむき出しの姿が、赤裸々にじみ出、「フランス敗れたり」と併せ讀む時に、一層の興趣を覺えるであらう。
フランスでは果然發賣禁止となりました！これ程徹底的に内幕を暴露されては發禁も當然の歸結であらう。廿五萬部突破！
感激の名著　二百五拾版
指導物語　上田廣著
名著「黄塵」「建設戰記」に次ぐ感激篇！巨匠熊谷久虎監督が、三年の雌伏から蹶起しての久方ぶりの快作、近く封切さる。
東寶映画化遂に完成！
佐藤信淵　鴇田惠吉著
新らしき家　武者小路實篤著
作家の肖像　稻垣達郎著
夢去りぬ　井上友一郎著
クロディーヌの家　コレット　小林龍雄譯
詩人と國家　シュトリヒ　中川良夫譯
女の子男の子　本庄陸男著
藤村書誌　石川巖編著
ニイルス・リーネ　ヤコブセン　山室靜譯
石狩は懷く　本庄陸男著
イギリス文藝變　飯田敏雄著
耕土　山田多賀市著
石狩川　本庄陸男著
大觀堂　東京市淀橋區戸塚町一丁目

總力戰と宣傳戰
水野正次著（好評再版）
推薦　小松清氏　八重樫運吉氏　新田宇一郎氏　金生喜造氏　小山榮三氏　西谷彌兵衛氏
世界的危局を目前に控へて國家總力戰體制の確立は急務である。本書は總力戰と宣傳戰・思想戰・謀略戰に關する著者の建設的批判と獨創的な提案を示せる稀に見る劃期的な著書である。

國民の聲
下村松枝著
我々國民は今何を求め何を云はうとするのか？國民の心の聲を力強く訴へた書。

代用パルプの研究
日本綜合紙業研究會著
戰下代用資源活用の理論から代用パルプの綜合的研究書として好評再版を重ねてゐる。

戰火の背景
水野正次著
◆ルドルフ・ヘス事件の眞相を解剖して全階級に對する多くの教訓と警告を含んでゐる。

河童の園　谷壽雄著（松竹映畫化決定）　再版
降誕祭と女　梅本重信著（文學座上演）

東京市神田錦町一ノ七
新民書房
振替東京一五六一七〇

社説 臨時議會召集

政府は二十四日の定例閣議に於て臨時議會召集を奏請するに決定その旨内閣情報局より發表された。これより前議會方面に於ても、現下の國際危局に對處し、國民をしてその方途に歸一せしむるため臨時議會を召集すべしとの要望があり、近衛前内閣も内々考慮中と傳へられたが實現に至らざるうちに過日の政變あり、東條大將を首班とする戰時内閣成立、ここに舞臺は一變して東條新内閣の下に臨時議會を召集、情報局發表に據れば「國策遂行に關する現内閣の確乎たる決意を披瀝し帝國議會を通じて國民の理解と協力とを求める」に至つたものと想はれる。從つて今次臨時議會は、現下の國際危局に對處すべき臨時軍事費追加豫算或は購買力吸收を目的とする新增稅案、米穀增産對策等の緊急不可缺の重大案件が上程されるばかりでなく、東條内閣が使命とする「支那事變完遂」と「大東亞共榮圈確立」の二大國策遂行に關する一億國民の總蹶起、總結束を向むべき重要な政治的意義を含むものである、と信ずるのである。從つて政府並に議會は眞に協力一致、所謂翼贊議會の面目を發揮し國民をしてその歸趨方途に迷はしめざるやう努力せんことを要望して已まない。

チ、ウ兩元帥更迭は攻略的か

ソ聯軍の全面的敗退はいまや掩ふべからざる現實となつて政府機關の一部及び在モスクワ外國大公使館はウラルに近いクイビシエフに移轉、已に獨逸の機械化部隊はクレムリン宮を去る六十粁の地點に到達し、赤都モスクワ内外に迫り來る獨軍の空陸一體の猛攻と、内は政府收入の逃亡せんとするものとこれを阻止せんとするものとの相剋で修羅場を現出しつつありといはれる。しかも、ニューヨーク情報によると、ソ聯政府はスターリン氏の首腦最も近き中西部方面軍司令官チモシエンコ元帥の更迭を報じてをり、又ベルリン電報によるとレニングラード死守のヴオロシロフ元帥も更迭されたと傳へてゐることは獨ソ戰の歸趨と共に注目すべき事實といはねばならぬ、殊にチモシエンコ元帥は、南部戰線に於けるブジヨンヌイ將軍の敗退後及びヴオロシロフ將軍の敗退後に於て、スターリン氏の多大なる期待を雙肩に荷なうてゐた赤軍のホープであり、稍勒戰の猛將として一昨年の對芬戰爭に於てソ軍の頹勢を一擧にもり返してトハチエフスキー元帥亡き後、赤軍第一の戰略家としてスターリン氏の愛えも目出度かつたことは記憶に新なる所である。更迭の理由に就ては敗戰の責任を問はれたものであらうと傳へてゐるだけで、更迭以外に重刑による處分を受けたかどうか明でないが、スターリン氏のある冷淡なる性格から推しても、ただ更迭だけで敗戰の責任追及をやめるとは考へられず、現にブジヨンヌイ將軍の逮捕說もあり、チ、ウ兩元帥と雖も生命の保證は與へられないであらう。凡て戰爭期間中に於て敗戰の責任を一々問責するといふことは、用兵作戰上極めて危險の伴ふものであることは、古代ローマに於ては絶對に敗戰の責任を追求せず、假令それが軍令に反する場合と雖も『勇敢なる行爲』として稱讃されたといふ事實によつても知り得るのである。蓋しその理由は戰爭期間中に敗戰の責任を問ふことは、剛毅果敢なる指揮官をして躊躇逡巡せしめ、勇敢果敢なる作戰を遂行し得ないからであつて、恐らくこのことはスターリン氏も十二分熟知しゐるところであらうから若し傳へらるるが如く敗戰の責任を問はれチ、ウ兩元帥が更迭せられたとするならば表面の理由はともかく、内部的にもつと重大なる政治的意味があるのではないかと察せられるのである。この意味に於てニューヨーク電報が元帥を以て對獨和平派の急先鋒であつた、と傳へることは吾人の興味深々たるところであり、獨ソ戰爭がモスクワの危機を轉機として新なる局面を展開しつつあることを示唆するものと謂ふことが出來よう。

財界增稅案注目
消費總量を經濟國力に調整

【東京發同盟】政府の第七十七臨時議會召集に際し經濟界では新内閣が期待に背かざる政治力を發揮し、然も國民の理解と協力とを求める態度を明確にしたものとして甚大な期待と關心とを示してゐる、而して財界としては特に增稅案提出を重視しその内容如何を注目してゐる、即ち財界では夙に現下の經濟情勢に鑑み增稅に依る購買力吸收の不可缺なることを強調し既に日本經濟聯盟會より政府に建議せる財政對策に於てインフレーション防遏の根本方策は國家の總消費量を經濟國力以上に膨脹せしめず、これを國家目的に則應して財政、產業、國民生活の三分野を合理的に調整すると共に各分野に於てはこれを最も重點的に有效に活用するにある との見地から經費の節約と並行して財政收入の增加及び浮動購買力の吸收を目的とする增稅を要望して來たが今回政府が提出すべき增稅案は右の内「購買力吸收のための增稅案」に止まるとしてもその内容は恐らく經濟界の要望を取入れたものであらうと期待してゐる

日糖の今期產糖
六百五十萬擔に上る

大日本製糖の今期所作は主產地南部地方の出來榮最も良好にして第一回豫想に比し[illegible]中部も[illegible]相當の[illegible]雨量が例年より少かつたとは云へその分布はさまで惡いとは云へず然も嘉南大圳の灌漑も可なり利いて居り此の主產地の甘蔗作柄であるから同社今期の產糖高は先づ六百五十萬擔に上るべく第一回豫想に比し二十萬擔の增加、前期（部落を含む）に比すれば百九十萬擔の増收となる見込である、製糖開始期は新糖早出し賣出の都合と共に決定せられる筈で、今のところ南中部の工場中三、四箇所は十一月中に煙を揚げる見込である

製糖研究會
二つの提案

第七十八回製糖研究會は廿三日午前十時より臺北鐵道ホテルで開かれ會員約百三十名の外、總督府より石井殖產局長、平田技師、玉手特產課長、田代技師、既報のプログラムにより臨席、前局長手等の報告あり石井殖產局長より一場の訓示があつて後次の通り二つの提案があつた

一、亞硫酸法（白糖工場）の試驗を今年度も續施行すること

二、島內產の石灰原石の白糖製造に及ぼす影響調査

次に會員の研究發表、特別講演があり午後五時散會、二十四日は一同午前九時半の下り急行にて新竹に赴き天然瓦斯研究所と帝東油業所を見學した

代燃對策に光明
全島私設鐵道研究會終る

全島私設鐵道業務研究會席上最も切實な問題として取上げられ論議の的とされたが、宮崎鐵道部監督課長は特に打合會席上代燃案として無水アルコールが本島獨自の恒久的代燃であることを强調、これが普遍的使用必至の勢を示唆し、本島は今後ガソリンなくとも立派に間に合ふとの折紙を附け業者間に曙光を與へた、即ち目下案出しい勢ひで普及されつつある木炭、薪炭自動車は現在取付けを完了した分を除き、今後全島一齊に取付中止の通牒を發し限りある山林資源を確保すると共に從來のガソリン依存觀念を一擲しこの際年產六十萬石の生產力を有する本島糖蜜酒精工場の糖蜜を原料とする無水アルコールの使用をこれに提唱するものとして、目下總督府で銳意計畫中であるとなし、一々數字を擧げて代燃に惠まれた本島の力強さに快氣焰を吐いた、右内容は公表を許さないが無水アルコールの手近な代燃とその性能は既に業者間周知の通りであり千三百甲の甘蔗作から十萬石のアルコールを生產し得る點、及び九千甲の甘蔗作付あれば同樣十萬石のアルコールを生產し得る點からして本島の持つ代燃の强味の一半が察知出來る譯である

各提案者より說明あつて種々協議意見を交換、同五時頃閉會し、なほ一同は二十五日明治製糖の案内で新設私鐵中南線の工事狀況を視察する

【臺中電話】交通機關整備の點と見られるガソリン代燃については二十四日臺中市教化會館で開かれた[illegible]

局業務課長、日高遞信部海事課長、同吉開係官、業者側より△郵船中村、伊藤△商船、濱田、谷本△三井、山田、玉村△辰馬福岡△大有、瀨ノ口△山下、辻本△南日本、井上の各代表に中組支部より廣瀨支部長以下四囑託

等出席の外特に軍部より淸水理事長、海軍武官府白水中佐臨席の下に開催され、次に各重要事項に就て懇談協議を遂げ午後三時閉會した

▲外地輸出品に對する輸出許可簡易化の件　從來輸出額は一船毎に許可手續を要せし處斯くては物動計畫に對する輸送遂行上不便砂からず、依而物動にて決定せる量に對しては總括的許可を與へらる如き當局にて手續の簡易化を許され度し

【打合】財務局殖產局にて管掌せる事項に付き公文を以つて財務局へ具申寄を殖產局遞信部へ提出しこれにて海事課より斡旋願ふ事

▲大量移輸出貨物に付き全島的組合制の設定　定期船が最近各方面共極度に壓縮されたる結果雜貨雜品の輸送を統制あり順序ある輸出を爲すため當局にて計畫輸送案を樹てられ實行中なるが實際問題とし本島の南北、東西に依り船腹配船マッチせず荷主によりては輸送難のため犧牲もある事とて今後同一品種の貨物にて比較的大量の出貨あるものは全島的に荷主会組にてプールし制に擇る組合制を設定し以て業

計畫輸送完遂には
まづ共同出荷制確立
海上輸送月例懇談會　中組主催

中組支部主催海上重要物資輸送月例懇談會は二十四日午前十時より鐵道ホテルに於て官側より副見交通局長、佐々波遞信部長、石川鐵道部長、丸岡鐵道部運輸課長、松野米穀[illegible]

工業臺灣を衝く（二）
南方共榮圈開發と臺灣工業化との關係

日本鑛業常務　鈴木富治（署名）

鈴木日本鑛常務

地下資源の開發は我が重要國策の一つであり日本鑛業の事業は總て國策に順應するもので過去の增資擴張も一に國家の要請に應じて爲されたものである、去る九月の半額增資もお陰で順調に行はれ株主中退散したもの少く却つて大口の希望者が現はれ、新株の引受額が豫定を超過しその整理に惱むと云つたやうな盛況であつた、之といふのも事業そのものが國家的な重要性を有するからであらう、當社の事業は内地、朝鮮、臺灣及び南方にまで及んでゐるが、臺灣は金、銅を産し又

近年油田の　開發もやつて居り當社の事業地域中でも特に重きをなしてゐる、最近國家の要請に應じて特に銅の増産に積極的努力を傾注することになつた、銅は内地にも産するが臺灣では當社の金瓜石事業地が唯一の産地となつてゐる、朝鮮は我が國有数の産金地ではあるが銅は産出しない、此の點に於て臺灣は稀有…銅山を有するものと云

中で從來の沈澱銅の外に新しい方法で増産に乘出すことにならう、油田の開發は既に數年間やつてゐるが、天然瓦斯だけでは物足りない、何うしても石油を掘り當ねばならぬ、高雄州下の淺水坪泥火山の開發は本年度内、即ち三月までに設備を完成して愈々採掘に着手することになつてゐる、秋田縣黑物川に於ける當社の油田は淺掘で

毎日相當量　の湧出を見てゐるが臺灣の油は深掘であつてそれだけ努力が要し採掘にも新らしい方法を講じなければならぬやうだ、私は臺灣には初めてだが地圖を見ても判るやうに北端から南端までの[illegible]ン中に臺灣が位してゐることは東亞共榮圈の確立と共に臺灣の重要性が一層認識されるわけであつて日本の中心が事實上南西へ移動したものとして之に適應した經濟國策が當然必要視されるわけである此の好機に[illegible]

臺灣で曹達工業
天與の資源を利用

鐘淵實業取締役　王子猛（署名）

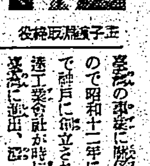

王子鐘淵取締役

鐘淵紡は從來紡績、繊維工業と臺灣パルプ工業の大株主たる以外直接臺灣の事業に關係を持たなかつたので昭和十二年に資本金一千萬圓で神戸に創立された鐘淵曹達工業會社が時局の要請に應じて臺灣に進出、即ち

鹹水を原料　とする化學工業を經營することとなつた、事業地は高雄市に近い新興部安順庄で、初にかかつたのは一昨年で先づ原料の鹹水は臺南から採らねばならぬので總督府の手で六百甲の鹽田開發が昨年から着手された、鹹水はポーメ十

…[illegible]たもの云へる

南方共榮圈　の開發も今後我が國の協力によつて促進され佛印の經濟開發と云ひ、タイの北方開發と云ひ大開發と相俟つて臺灣の工業化も促進さるべき運命にあるものと思ふ

私は二十四日から金瓜石、瑞芳金山を視察し重役會を終つてから竹東油業所を始め日月潭其他中南部を視察し十一月十八日から開催の全國所長會議に間に合ふやう八日の便船で歸京するが、臨時株主總會は十一月二十四、五日頃開催の豫定で増資後の株主配當は從來の通り年九分据置きの豫定となつてゐる

奉公運動と商議所
企畫と協力との關係を討議
全島商議所理事會開く

【新竹電話】第五回全島商工會議所理事會は廿四日午前十時から新竹市信用組合會議室に於て開催、[illegible]

次回は屏東市で

【新竹電話】第五回全島商工會議所理事會は別項の通り二十四日午前十時より新竹信用組合に於て開催、總督府商工課長代理、州理事官代理林產業部長以下竹商工會議所副會頭等[illegible]

きのふ新竹で

寫眞……ハノイ見本市博覽會に本島より發送する出品物の一部（きのふ府商品陳列館内にて撮す）

ハノイ見本市　臺灣出品出揃ひ

[illegible]

株式　買氣稍鈍　化の風情

【東京發同盟】兜町後場況　臨時議會召集を入れて買氣稍々鈍化の風情あり、[illegible]

内外商況（廿四日）

パルプ聯合會　廿四日打合會終る

淸涼飲料水工業　組合と改稱

臺北中央市場總會

國產コルク工業　役員陣容

[illegible]

地球鉛筆

製圖用鉛筆ノ生命ハ特許電氣滲透芯

日本一クレヨン

電氣熔接技術

公認 高等電氣熔接學校

中央公論　十一月號

臨戰下…國民生活の構造（特輯）

産業勞働力の構造・高谷茂木
商業者の再編成・藤島俊
國民生活の規整・原祐三
青銅時代（文化・藝術）・高倉テル
科學精神の組織化・菅井準一

自己と周邊　河上徹太郎　石原純　河野道彦　上田廣　神近市子

出版文化論…新明正道

新聞盛衰論…伊藤正德

地方文化について（中島健藏）

★アトラクション論…吉本明光
★大學野球の明朗化…和木淸三郎

篤農家について（杉山英樹）

定價九拾錢

【良書推薦】

工場と農村・櫻井武雄
最近の歌集・坪野哲久

臨戰段階における文化建設（森戸辰男）

世界再編成と樞軸强化…平貞藏
▼日米關係變遷史…淸澤洌
▼參戰前夜のアメリカ…深澤長太郎
▼アメリカの感情…賀川豐彦
國家資本の史的性格…西谷彌兵衛

新國民生活の建設（座談會）

小說 身の秋（宇野浩二）
小說 地のはらから（岩倉政治）
文藝時評 文學の實體…大井廣介

詩 耕治人　短歌 吉井勇　俳句 中村草田男　原色口繪 結城素明

（附錄）東亞ノ聯事典

御結婚の儀を擧げさせられた 一宮 同妃兩殿下（宮內省貸下げ）

滅私奉公を誓ふ 新竹州厚生事業大會

祝 廣東更生三周年
祈 皇軍將兵武運長久
貿易商 南大洋行

畏し大内山も燈管
御親から管制の示範

御結婚の儀を擧げさせられた [illegible]宮 同妃兩殿下（宮內省貸下げ）

【東京發同盟】大內山の防空訓練は二十三日午前五時の防空警報に [illegible]

武漢攻略茲に三周年
廿七日迄多彩な行事

【漢口二十四日發同盟】過ぐる昭和十三年十月二十五日皇軍の突入以來武漢は建設更生の三年をすごし廻り來つて茲に記念の二十五日を迎へたのであるが、この日から完全占領の二十七日迄を記念して三日間に亙り武漢では陸海軍外現地代表の記念式典を始め日華兩官民合同慰靈祭、漢口神社への在留邦人の武運長久祈願等が行はれ中國においても [illegible] 子等の市中行進その他盛に更生武漢を謳歌するため多彩なプログラムが繰ひろげられる

皇軍の威武を見よ
過去三ケ年内の我が戰果

【漢口二十四日發同盟】武漢三鎮がわが手によつて昭和十三年十月二十七日完全に占領されて以來三星霜偉大なる破壞の中から更生の巨歩を踏み出した武漢は今や人口百萬を擁する東亞防衛の最前線基地としてその面目を一新し來る二十七日感激の攻略三周年記念日を迎へんとしてゐるがこれこそ皇軍將兵の尊き犠牲と偉大なる努力の結晶たることを忘れてはならない而して今過去三ケ年内に於る武漢周邊地區における綜合戰果を見るにそれは左の如く擴大で赫々たる皇軍の武威を物語つてゐる

敵遺棄屍體八五〇、六七五、捕虜五六、九九七、鹵獲品 野山砲三三九、迫擊砲六五五、各種小口徑砲二〇一、重機一、一五五、輕機五、二六八、小銃一一三、六六〇、手榴彈三一、七七三、砲彈四〇、七六三、迫擊砲彈三三九、四一一、各種砲彈一八、八〇一、重機輕小銃彈六四、九九〇、〇〇〇

西村記者　ここらで掃海の苦心談を一つお願ひします。

[illegible]

機雷原に飛込んで手探ぐる海の勇士
水四分機雷六分の珠江

[illegible]

四日間に四百餘箇を處分

[illegible]

[illegible]

座談會出席者

[illegible]

[illegible]

珠江デルタ地帶の治安確保

[illegible]

臺灣の風土に則した理想的の服裝實現！

皇民奉公會厚生委員會第二分科委員會では、本島の氣候風土その他本島の特殊事情に即應すべき本島民の國民服の [illegible]

高野氏南部へ

[illegible]

佛奉國の錬成終る

[illegible]

滅私奉公を誓ふ
新竹州厚生事業大會

【新竹電話】新竹州第一回厚生事業大會は既報の通り二十四日午前十時から [illegible]

梁井文教局長 淡中、女を視察

[illegible]

戰歿勇士に捧げる三年間の墓詣で
三橋町墓地の感激篇

[illegible]

木村牧師來臺

[illegible]

鐵道部で勤續者表彰
被表彰者實に二百九十五名

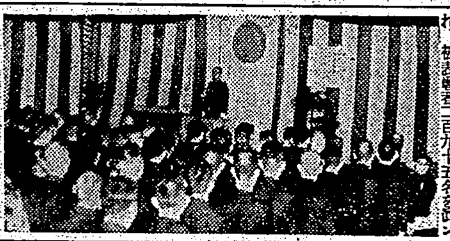

[illegible]

海軍豫備士官制度の心得
出願の期日は十一月十五日

【東京發同盟】[illegible]

第三種所得税等 けふ納期日
滯納の汚名などきるな

[illegible]

島都の市民講堂 一般に使用開放

[illegible]

志願兵制映畫脚本當選者に賞金授與

[illegible]

必勝を期して第二隊員ら上京
神宮大會參加の臺灣團

[illegible]

乙種醫師試驗合格者發表

[illegible]

富山園氏

[illegible]

貸借對照表　蓬萊商事株式會社

[illegible]

【ニユース映畫會】
北支の防衛 佛印に於る米・ゴムの收穫
凄惨急降下地上掃射
衡州の猛爆と鄭州の大攻略
其他もり澤山な戰線通信の數々
演藝春秋、花嫁と鉄、朝日ホームグラフ
スクリーン・アトラクシヨン
本日 夜 [illegible] 於 公會堂

父 垣花行雄 儀 [illegible]
垣花正一 平良欣吾 砂川眞昌 平良宏 加賀山生光 石垣正一 本村朝敦

今般長男武一儀 內地ニテ不慮ノ災難ニ遭ヒ [illegible]
父 堀澤國平 外 親戚一同

ラジオ
朝 [illegible]
晝 [illegible]
夜 [illegible]

けふの天氣 [illegible]

今日の映畫
芳乃館 [illegible]
大世界館 [illegible]
新世界館 [illegible]
國際館 [illegible]
第二世界館 [illegible]

第五回決算公告 臺灣資源保存株式會社
[illegible]

[illegible]

廣東魚市場仲買人組合
組合長 廣發商行 廣田敬信
理事 大源洋行 陳霖森
理事 利源興 劉輻振
理事 白木貿易部 清水仁太郎
監事 共進公司 張良
監事 新洋行 周培
新興洋行 彭沐
榮和洋行 陳灼祺
聯合魚業公司 陳春玉
新亞洋行 鍾瑞之
同益魚業公司 黃清波
金墩洋行 李本雪
合安公司 李杰生
永和泰 黃澤山
聯合魚業公司 [illegible]
海利公司 關令之

營業種目 荷役 陸揚 勞力供給 機械倉庫 代理店業 其他附帶事業
日本海上保險株式會社代理店
廣東荷役倉庫組合
廣東市太平路第十二號
電話 [illegible]

廣東共榮會本部
總務部 映畫宣傳部 演劇宣傳部 雜誌宣傳部 編輯部 協榮印書館 販賣部
[illegible]

廣東河南海珠橋畔 魚市場構內
臺灣水産販賣株式會社 廣東出張所
電話 五〇貳〇七番 受電登錄 カントン・タイスイ

廣東河南海珠橋畔
廣東魚市場

直輸入 卸と小賣
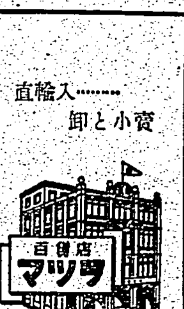

廣東惠愛路
電話 [illegible]

株式會社 共益社
廣東市惠愛中路登九八號
廣東出張所
電話 [illegible]

貿易商 南大洋行（南大タクシー）
廣東惠愛中路 [illegible]

祝 廣東更生三周年
祈 皇軍將兵武運長久

（附錄）東亞ノ聯事典

日本一クレヨン

認公 高等電氣熔接學校

各地綜合版

物言はぬ戰士の冥福祈る軍馬祭
きのふ臺南市で嚴修

【臺南電話】臺南州畜産會主催臺南部隊、臺南市、市役所の支那事變軍馬祭は秋晴の廿四日午後三時南門國民學校に於て松本臺南神社宮司の司式により嚴かに執行、一番ヶ瀬知事、松尾警察部長、高四部隊長代理野々木中佐、轉方法隊長、梶原一中校長、金輪臺南市商業組合長ら官民多數参列して物言はぬ戰士の冥福を祈めた……各代表が夫々玉串を奉奠…

嘉義で奉公會座談會

【嘉義電話】皇民奉公會嘉義市支會では二十四日午後四時より公會堂に於て…

産組幹部錬成會きのふ終る

【臺南電話】大社…

きのふ臺中州下

忌憚なき意見を交換
奉公會生活部長打合會

【臺中電話】皇民奉公會臺中州支部各市郡支會生活部長打合會は二十四日午前十時支部事務所に於て森田知事、加藤奉公部長、陳生活部長、陳林、謝生活部主事、高橋社會事業主事初め州下各市郡支會、生活部長等の二十餘名参集の下に開催、本部から安川参事列席、先づ本部提出の打合事項實踐事項の徹底方ほか四件について…

土に生く農夫魂を振作
産業部長自ら陣頭に立ち指導行脚
けふから 高雄州農報實踐週間

【高雄電話】土を愛し土に生きる農夫魂の振作を目指す高雄州に於ける農報實踐週間は愈々二十五日から一齊に起つて實施される、尾野産業部長自ら陣頭に立ち各課長以下二十一名を動員し一行は三班に分れて
△第一班 班長 高雄産業部長（高雄市、岡山、鳳山兩郡）
△第二班 班長 農林課長（屏東市、郡、旗山郡）
△第三班 班長 川中技師（潮州、東港、恆春三郡）

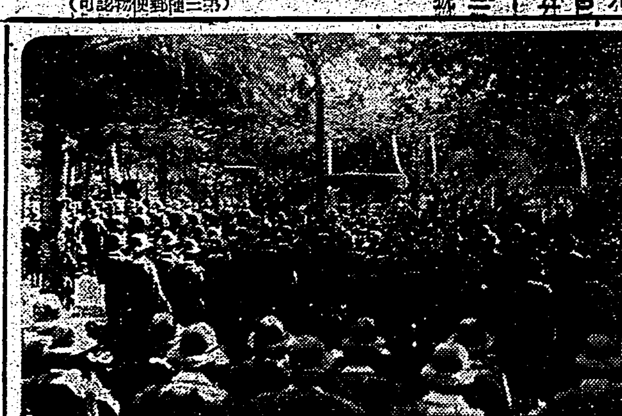

＝臺南陸軍墓地で墓地祭執行（既報）＝

白衣勇士一部轉療

【高雄電話】高雄陸軍病院の白衣の勇士一部は二十四日午後八時十五分高雄驛發臨時列車にて北部に轉送された

白衣勇士歸還

【高雄電話】名譽ある白衣の勇士は廿四日高雄に歸還、直ちに陸軍病院に入つた

擧州防諜に邁進
我等の手で鄕土を護りませう
臺南州で近く綜合演習

【臺南電話】臺南州では世界情勢の緊迫化と共に防諜の緊急重要性に鑑み今回警務局、憲兵隊と打合せの上近く全州下に強力な綜合防諜演習を實施する事になつたが今回實施される演習は實戰に則した綜合的防諜の諸般物全般につき行ひ、州、郡警察職員にて防諜、宣傳、實際を實地多方面に亙つて行ひ…

蘇澳郡奉公壯年團近く結成

【蘇澳電話】皇民奉公運動の一翼として下から盛上る熱誠に依り蘇澳郡奉公壯年團は…

臺中神社祭典
二十七日宵祭嚴修

【臺中電話】恒例の臺中神社祭典は來る二十七日の宵祭りを皮切りに二十八日午後二時から神幸祭、二十九日午前九時還幸祭など…

南部中等野球大會
けふ、あす臺南で開催

【臺南電話】臺南州教育會主催の南部中等學校野球大會は二十五、六兩日臺南市球場にて行はれるが参加校は臺南一中、嘉義中學、嘉義農林、高雄中學、高雄商業の五校、二十五日午後零時三十分、同三時、二十六日午前十時、午後二時夫々二試合が行はれる

新竹秋競馬勝馬豫想
廿六日から香山馬場で開催

スタンド評

前後四たびの休日に悪まれ秋晴の香山馬場に二十六日より開催される新竹秋競馬に出走の前人氣を探つてゐるが六日間を通しての勝馬豫想はインカンプ、ヘクシユン、ニッシン、テッオード、イザイチ、ベリンベウト、オールハッハナ、カイモン、タマガワ、タカサゴ、ナスアラシ、ウラカゼ、ヤマツカ、フエキ、ブロジット、フエヤブレーデンシシ、アキステン、アサヒ、キタゾノ、ユウセン、ヒメ……

きのふ高雄州

社會館の設置方を協議
軍人援護會並社會事業大會開く

【高雄電話】高雄州軍人援護會並に社會事業大會は二十四日午前十時より高雄高女講堂にて坂口知事臨席の下に…

獻金美談二つ

その一 …
その二 …

表彰金を獻金

人事

高雄の時艱克服時局大會

【高雄電話】既報＝高雄市國民總力會では二十三日午後三時より中央運動場に於て時艱克服の時局大會を催し戰野の勇士に感謝すると共に第二の兵士たるの覺悟を示した（寫眞は楠田國民總力會長の訓示と參加の學生）―高雄要塞司令部檢閲濟―

棉作事務打合會

【臺南電話】東部棉作指導所主催の棉作事務打合會は二十四日午前十時より州立農事試驗所にて開催…

手始めに冠婚葬祭改善
皇奉文山郡支會が檄

愛婦有功章授與式
きのふ高雄で

文山郡で時艱克服時局大會

米品種の統一に種籾檢査を施行
新竹州・二割增産目差し

歌はぬ勝利 (33)

山中峯太郎 作
高木清 畫

日本人的裁決（一）

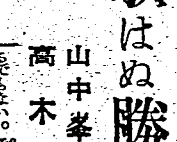

王様
クレィヨン系のぐパッセル

臺灣・南進基地同胞の皆樣に
戰ひは絕對勝たねばならない『戰ひは第一線の兵隊さんに』と言ふ氣分で居るのは間違ひである、寧ろ銃後の私共が兵隊さんに劣らぬ務めをしなければなりません、それには全島民が一致團結して"自己主義"は一齋廢し『防空に防諜に職域奉公に』公益優先の一念を以つて唯不言實行あるのみです…
濱屋商事株式會社
濱谷株式會社
代表者 濱谷 勝

父劍道範士富山圓儀十月二十四日午前二時九十才ノ高齡ヲ以テ逝去仕候間生前辱知諸彥ニ謹告仕候
追而告別式ハ十月二十六日午後四時三橋町鄕友會館ニ於テ佛式ニテ執行可仕候
昭和十六年十月二十五日 臺北市錦町一三六番地
男 富山 誠
親戚代表 原 せい子
中尾 弘
宮尾 五郎
根井 久一
加藤嘉二
下川 信一
近藤履洸
岩淵 信
友人代表 藤田 倶次郎
臺灣劍道同志會 代表

眼科 郭眼科醫院
臺北市日新町二ノ五八（天主教堂右隣）
電話三三九五番 郭水泉

ベンズ式三十六馬力二氣筒
發動機讓渡ス 皮ベルト付キ
希望者ハ御來談チ乞フ
虎尾街虎尾電話貳四番
中南製氷公司

保健婦募集
臺北保健館ニ勤務セシムベキ保健婦左記ニ依リ募集ス
一、試驗期日 昭和十六年十一月十四日
一、試驗場所 臺北市明石町警察會館
一、試驗方法 1、筆記、口頭試問、人物考查
一、受驗資格 1、女學校卒業者及之ト同等以上ノ學力ヲ有スル者 2、看護婦又ハ產婆ノ免狀ヲ有スル者 3、年齡滿十八歲以上三十歲迄ノ者
一、募集人員 五名
一、待遇 初任給月收五十圓以上
右希望者ハ試驗當日迄ニ警務局衞生課宛履歷書ニ寫眞添付ノ上送付シ當日午前九時迄ニ試驗場ニ出頭セラレタシ
財團法人 臺灣保健協會

案内
小使 … 女子 … 男女 … 店員 … 女事務員 … 佛印 … 婦人 … お針さん入用 … 鹿樹 … 讓渡 … 貸間 … 貸家 … 電話賣物あり … 電話 … 印畫紙 … 大名 … カメラ … 紙芝居 … メガネ專門 … ラジオ … 洋服 … 國民服 … ピアノオルガン … のせ … 汚落
梅肉エキス … 淋病にコッチーテ … 增精 … 海南 … 少國民訓 … 秋マ … 冷藏庫 … 研刀 …
停車 … 子供 … 安全 … 模型 … 姓名と運命 … 荷馬車 … 家具と椅子 … 淑髮と … タイプ … キング … 國策順應インキ出現！ タイガーインキ …

神經痛に
V.B₁の大量補給
V.B₁が胃腸・脚氣諸疾患の治療並に保健上の貴重なる作用は周知せらるゝも、近時V.B₁がロイマチス性疾患（神經痛）に對して治効あるを臨牀方面に於て報告せらる。……卽ち
從來ロイマチス性疾患の原因に就ては、明確なる原因を指摘し得ざりしも種々の實驗研究により、V.B₁缺乏が有力なる一因子なりと推定せらるゝ所にして而かも治療上V.B₁の大量投與により初めて効果を期待し得るものと報告せらる。卽ち本劑は一錠中〇・五瓩のV.B₁を含有する强力高單位のV.B₁劑なるを以て、神經痛に對しV.B₁の大量補給によりて、その治療目的を達し得べし。
〔適應症〕神經痛、脚氣、胃腸病、食慾不振、妊・産・授乳時の榮養補給に ★100錠 500錠
V.B₁の高單位療法劑
ビタミンB₁含有量 一錠中〇・五瓩
强力メタボリン錠
武田發賣品
41(1)1227

次代を背負ふ子たちを丈夫に逞しく
骨骼は頑丈に、皮膚や呼吸器粘膜は强靱に……無病で健康に育つよう…脂溶性ビタミンを不足させぬこと…それには毎朝一―二粒のハリバを連用させることが手輕で効果的です

ハリバ
五百粒…十円五十錢 百粒…二円五十錢
東京市日本橋區本町 田邊商店 三共製品
HV1485